Никогда не разговаривайте с неизвестными

Ситком

Пояснение семнадцатое
Самое короткое

Тогдашнее воскресное утро началось с пробудки меня пятилетней дочерью словами: – Папа, папа! Там тебя спрашивают...

Подошел к входной двери, внутренняя деревянная часть которой была открыта, а наружная, железная, из-за щелей свободно пропускавшая звук, разумеется, закрыта.

Вежливо спросил:

– Простите, что не открываю, но я без ничего. Что желаете?

Из-за двери молодой мужской голос с акцентом жителя штата Юта, знакомый мне по курсам Novell®, заговорщически произнес: – Здравствуйте... Я – старейшина Хилл... Мы хотим говорить с Вами об Исусе...

Прикинул. На ВиЗ-е тогда была штаб-квартира мормонов *(может и сейчас есть)*. Они тоже из Юты вместе с этим своим Профитс Джозеф Смитом, и от них, как и от свидетелей Иеговых быстро не отделаться. Разговорами затянут в спор, а уж в нём-то их не победить. Поэтому надо не допускать спора вообще.

– Извините, я мусульманин, – уверенно ответил я.

– Но Бог-то один... – мастерски возразила мне дверь.

– Нет Бога кроме Аллаха! – парировал я и услышал, как с той стороны дуплетом щелкнули челюстями. Атака была отражена. Ребята позвонили в соседнюю квартиру, а я пошел досыпать.

* * *

Кто знает, быть может, поговори я с ними тогда в 2003-ем, то, глядишь бы и скорефанился, а затем бы продал мормонам ВиЗ-а в июле 2013-го ну хотя бы картридж, чем увеличил бы налогооблагаемую базу. Но этого не произошло.

Тогда в 2003-ем я хотел только спать и вопросы увеличения налогооблагаемой базы в III-ем квартале 2013 года меня не волновали. Совершенно.

С уважением, /Глазырин А.Б./

R7T7
11.26
G14 P16
28 III L5
80
100/98
ArkadiGL.ru

Полные сумки кокаина

Ситком

Пояснение восемнадцатое
Воспитательное

...Мягкий, пушистый, натуральный белый снег бесплатно падал сверху и хрустел у меня под ногами, в ночи было светло от фонарей и гирлянд, а огни ёлки и в целом праздничное настроение дополняли собой ощущение, что сейчас ко мне подойдёт Моргунов и у нас начнётся Операция «Ы».

В Новый год 2008 на Форуме modemu.net договорился я о покупке телефона Motorola C390 *(с документами и фирменным блоком питания)* по цене одного блока питания и только ради него, в общем-то.

“Звонилкой” у меня в ту пору была Motorola C380, которая умела сама удалять SMS-ки через три дня. Это было уникальное свойство, ради которого я был согласен терпеть весь аппарат в целом, не самый удобный, к слову. Имел он вход Mini-USB, но почему-то заряжаться желал только через круглый кабель.

Интернет и DATA через USB, а вот зарядка нет. Хотя, зачем было городить отдельное гнездо и делать внешний БП, я не понимаю. Взяли бы питание от USB... Чего изобретать?.. А так приходилось в каждой квартире запасной блок питания держать...

Иван Каляев

Встретиться договорились 7-го января в 20:00 у ёлки напротив ТЦ «КАРНАВАЛ» по улице Опалихинской. Бывшая Каляева*. Названа она так была ещё в 1921-ом году при живом Дзержинском, когда в моде было всё революционное *(Баррикадная, Народного ополчения и т.п.)* в честь русского террориста Ивана Каляева, метнувшего в сына царя Александра 2.0, Великого князя Сергея Александровича, бомбу и успешно удалившего его ею из дальнейшей истории.

Кто такие Каляев, Фролов или Крауль никого толком не инте-

11.26[м]

* На ней же, кстати, тогда Славик жил из пояснения с бобром и он тогда ещё был сотрудником МВД

ресовало, как мне кажется *(ул. Сакко и Ванцетти многие считают, названа в честь какого-то грузинского поэта),* по крайней мере я сам до сих пор не в курсе в честь кого названа улица Фролова. Ясно лишь, что не в честь основателя банка «Северная Казна»*. Однако же, когда в России в 1996-ом началась чеченская кампания и появились первые реальные террористы, то улочку Каляева "по-тихому" переименовали. От греха подальше. Чтобы случайно не вырастить у себя его последователей.

Хватило и того, что в ту пору на съезде РАО ЕЭС какой-то добрый человек залепил Чубайсу на трибуне мягким, переспелым томатом. Говорю "добрый" потому, что мог ведь и гранатой "угостить" или статуэтку метнуть, как в Берлускони, а помидорка это ещё так, милая шалость в сравнении с РГД-5.

…Приехал заранее, минут за 25-ять. Ёлка в ночи перемигивается огоньками гирлянд, под прожекторами фонарей видно как падает и кружится пышный снег хлопьями, свежо, дыма и ветра нет и не сильно холодно.

Тишина... Благодать! Народу никого. Вообще никого.

Прогуливаюсь один *(трезвый)*. Впитываю удовольствие. И тут замечаю, что в углублении между бетонными блоками тихо и незаметно стоит милицейский «УАЗ-469» с выключенным двигателем. Однако колеи в снегу нет и капот чист.

– Хо-хо... Значит, давно он уже тут стоит и мотор как минимум тёплый. А, следовательно, там внутри кто-то есть, что вполне логично. Патруль-то должны были выставить. Вот он и патруль!

Смысла же им снаружи мерзнуть ноль. Поэтому и сидят там внутри, пока повод выйти не появится.

"Как бы нам не стать этим самым поводом" – подумалось мне. А то ещё "загребут" в процессе передачи телефона под предлогом скупки краденного или покупки наркотиков. И доказывай потом, что ты не верблюд.

Поэтому лучше подальше отойти. Чем чОрт не шутит.

Отошел метров на 15-ть.

Стою спиной к «КАРНАВАЛУ» *(его дочь в детстве называла «КАРЛАВАН»)*, лицом к «УАЗ-ику», наблюдаю за ним, контролирую периметр и жду телефон.

К той зиме я в «Военторге» на Блюхера прикупил новенькие берцы. Зимние. Крепкие. На меху. С толстой подошвой и мощным протектором, предотвращающим скольжение даже на льду.

Конструкция берцев такова, что по-сути это сапоги, только на

11.26[M]

* И уж точно не в честь тестя Юрия Власова, тоже, кстати, Юрия. Интересно, что Юрий Фролов родом со ст. Джалтыр в Казахстане. Там живёт и нынче. В Россию и Германию не переезжал. Жена и дети есть. Про вариант связи ул. Фролова с Фроловым Олегом Аркадьевичем даже и не упоминаю. И дело тут не в том, что он глуп или недостоин, а просто не родился он ещё тогда, когда на той улице мой дядя уже жил.

шнуровке. Не как в обычном ботинке язычок с щелями слева-справа, а цельный сапог, загибающийся внутрь.

Это так, рабочий “пробничек”, протопил, посмотреть как реклама будет выглядеть, тут как бы вершина Эльбруса

Это позволяло мне ходить “где хочу”. Буквально по диагонали, через любые сугробы. Благодаря шнуровке “по щиколотку” ничего внутрь не попадало, а штанины в ботинки засунуты на

манер галифе и зафиксированы шнуровкой. Все люди как люди по тротуарам ходят длинным путём, старательно вышагивают, под ноги смотрят, ждут друг-друга, пропускают, идут гуськом, я же могу взять и по сугробу обогнать или вовсе наперерез пойти. Причём, никто за мной не увязывается. Даже и не пытаются. Владельцы джЫпов меня поймут.

В тот вечер я тоже был в берцах и в тёмном пуховике. В шапке-ушанке и варежках. Выглядел примерно как на фото слева. И хотя тут рекламная постановка «а-ля Дарт Вейдер на сугробе рядом с офисом», но тогда на Опалихинской я был одет примерно так же. Воротник поднят. Уши опущены. Руки в варежках. Мне в такой экипировке было совершенно не холодно.

Даже когда ледяной ветер в лицо дует 25 метров в секунду и то не страшно. Одеваешь горнолыжные очки, а дышишь внутрь пуховика. Специально выходил в морозы –35С° погулять. Не с целью попугать народ, а чтобы убедиться, что не холодно.

…Стою ...Жду телефон. ☺

И в это время слева сзади от меня появляются две студентки-хохотушки с полными сумками еды к Рождеству. Идут, треплются, смеются. Довольные, счастливые.

Тут первая разглядела впереди милицейский «УАЗ-ик» и радостно прокомментировала этот момент: – Ха! Менты!

Вторая посмотрела туда же и поддержала подругу: – Ага! А у нас, прикинь, поОООолные сумки кокаина! Ха-ха-ха!

Как смешно! Девахи дружно заржали, довольные своей экспресс-шутке, а мне вдруг стало обидно.

Хоть и не был я сотрудником МВД, но глубоко прочувствовал отношение в тот момент, и сразу **Мысль** выстроилась: «Дежуришь тут ради вас, гражданских, на улице, в то время как дома плюшки ждут, а вы такие неблагодарные: «Ха-ха-ха! Менты!» – Ай-яй-яй… Ну как не стыдно…

И не сдержался я тогда. Приложил правую варежку ко рту, после чего в меру громко, так, чтобы девахи слышали, серьёзно произнёс в неё: – Шестой, шестой… У меня девушки… Полные сумки кокаина...

– ААААААААА!!!!!!!!!!

Что тут началось!!!!

Девки сразу же остановились и, надо полагать, тут же поняли всё: впереди дежурный «УАЗ» *(где их уже ждут)*, слева ёлка, справа блоки и тоже снег по пояс, а сзади оперативник. Вперёд не побежишь, назад тоже. Вбок уйти не получится – сугробы, да и сомнительно, что на каблуке удалось бы убежать, пусть даже и снега не было бы вообще. Женщине и на коротком-то каблуке сапога от мужчины, обутого в ботинки не убежать, а от физически подготовленного оперативника в берцах и подавно. К тому же он тут явно не один – в машине наверняка ещё кто-то есть. Даже если сумки бросить и врассыпную уходить, рискуя переломать себе ноги, то всё равно догонят.

Кадр из фильма «Место встречи изменить нельзя»

При этом уже есть явка с повинной, и оперативная информация о транспортировке крупной партии наркотиков. Так что милиции можно и стрелять.

А там, куда доставят после задержания, в этих же сумках *(открытых, разумеется, при понятых, как и в случае с Кирпичом из к.ф. «Место встречи изменить нельзя»)* найдётся тот самый кокаин, в нали-

Кадр из фильма «Место встречи изменить нельзя»

чии которого они сами только что и сознались. Причём, как сами и сообщили, его там будет сразу несколько килограммов. Ну а дальше всё совсем уж грустно.

Кадры из фильма «Место встречи изменить нельзя»

Как минимум вместо праздника светит ночь в “обезьяннике”, а по-максимуму даже страшно представить. Турьма и надолго.

Выйдут уже старушками и ни мужа, ни семьи, ни детей...

А всё лишь из-за ОДНОЙ дурацкой шутки по-молодости, которая сломала жизнь сразу двум красивым девушкам у которых ещё вся жизнь была впереди...

* * *

Девки синхронно повернулись ко мне. Поставили сумки на землю. Согнули ноги в коленях, развели руки в стороны и очень жалобно *(уже без какого-либо веселья)* прокричали:

– ~~Ку!~~ Простите нас! Мы пошутили! Мы пошутили!!! Простите нас! Пожалуйста!!!

Увидев, что воспитательное мероприятие дало нужный результат, я отвернул голову в сторону и доложил в варежку: «Шестой, шестой… Отбой! Ошибка. Девушки чистые».

После чего сказал *(как смог грубо)*: «Идите н-н-на…» и махнув свободной от рации рукой, указал направление вдоль Опалихинской, по которой они незамедлительно и проследовали, схватив сумки и “вчистив” так быстро, как с полными сумками не бегают даже на спор.

Предполагаю, что сразу после прихода домой они от волнения делили один унитаз на двоих и первые несколько часов вечера были посвящены исключительно восхвалению Исуса, который их и спас.

ШУТИТЬ ТЕ ДЕВУШКИ ПЕРЕСТАЛИ НАВСЕГДА

Стали серьёзно относиться ко всему.

В том числе и к деньгам. Это привело к тому, что конторы в которых они работали в 2013-ом, вместо покупки новых картриджей у ООО «АСМ-ресурс» заправляли старые в ООО «ЮТи-сервис» (*www.utservice.ru*), тем более, что происходило это без какого-либо ущерба для оборудования – контора та славится особо качественной заправкой.

А вот ООО «АСМ-ресурс» недополучило часть прибыли.

Наивные люди верят сказкам про то, что заправленные картриджи портят лазерные принтера, я же тех девушек лишил наивности ещё в 2008-ом.

С уважением,

/Глазырин А.Б./

11.26МА

О нехватке оборотных средств

Пояснение девятнадцатое
Финансово-туристическое

...В 2006-ом году “зависли” мы на первомайские праздники в Пермском крае после сплава. Лишних два дня были в пути из-за того, что в финальной “бочке” под мостом на «Пашийском прижиме» наш кат поломало. Рама лопнула. Промокли тогда

все, но “бочку” прошли!!! Сутки ремонтировались, а потом ещё столько же дневали в ожидании нормальной погоды – дождь был проливной со снегом. Однако добрались.

Попали в г. Чусовой с опозданием, но все и живыми.

Следующий хоп по плану – Нижний Тагил *(в нём машины стояли)*, а потом Екатеринбург. Однако же все электрички к моменту нашего появления уже ушли *(и поезда тоже)*, а бюджет усё, исчерпан. Парни ходят по станции – в очередной раз деловито изучают расписание, а женщины сторожат амуницию.

Поглядел на это всё и подумал: – Я-ТО ИМ ЗАЧЕМ НУЖЕН ПОМОГАТЬ РАСПИСАНИЕ ЧИТАТЬ???

11.26[M] Спрашиваю у Светы: – А какая у нас Цель?

Света: – Добраться в Нижний Тагил!!!

(И смотрит с остальными на меня как на дебила, страдающего к тому же потерей памяти).

Отвечаю: – Хорошо. Тагил, так Тагил. А как мы туда должны добраться?

Света: – **НА ПОЕЗДЕ!!!**

– А почему именно на поезде?

– Потому, что другого пути здесь нет!!!

– Ну как же это нет?! Отсюда можно уехать минимум двенадцатью способами, например, на такси.

– Но нас 10 человек с багажом!

– В пять машин влезем.

– Но это безумно дорого!

– А сейчас не в деньгах вопрос. Сперва рассматриваем все варианты. Нам, в общем-то и вертолёт сгодится.

Света из уважения помолчала, а Галя *(ох дюжа вредная бабища... слов нет)* вынесла вердикт типа: «Аркадий того, поморозился до мозжечка, съехал с катушек от холода и не понимает, что нужно уехать поездом и сегодня, причём не куда-то, а в Нижний Тагил, поскольку там машины на промежуточной базе».

Плюнул на них и пошёл бродить вокруг станции.

Поднялся по парадной лестнице в город и вижу маршрутную «ГАЗельку» с надписью на борту «ЗАКАЗ АВТОБУСОВ».

Я к водиле: – Можно, Вас, заказать?
Тот: – Нееее... Шефу звони... Номер на борту...

Звоню:
– Здравствуйте! Мы – туристы из Екатеринбурга, десять человек с багажом, находимся в Чусовом. Сколько стоит «ГАЗ-ель» до Тагила из Чусового?
– Четыре тысячи.
– Хорошо. Спасибо. Подумаем!

Возвращаюсь к нашим. Парни уже всё разведали и осознали, что в искомом направлении выхода нет, что куковать теперь до завтра, и переползли с багажом на вокзал. Ибо моросить начинало. Да и холодно снаружи, ветрено.
Минут пять осматриваю вокзал. Подхожу к рюкзакам. Тусклые лица. Разговоры без шуток. Всем завтра на работу [надо]...
Спрашиваю: – НУУУ... ЧТО-НИБУДЬ ПРИДУМАЛИ?

– НЕА... ПОЕЗДОВ НЕТ...
– Хорошо. Сколько у нас денег на эту поездку?

На меня все девять смотрят с непониманием. Славик *(у нас самый опытный)* быстро посчитал "общак" и вывел: – Тысяча.

– А четыре найдётся?

Задумчивые взоры.

– Ты что задумал?
– Да вот... «ГАЗель» нашёл до Тагила. Просят четыре.

Славик берёт инициативу в свои руки:

– Хм. А что? **Мысль!** 4 т.р. это ерунда. Надо их только найти. На поезде всё равно истратим больше. Так как за багаж придётся платить, а электричек уже не будет. У кого сколько есть? Саня, бери блокнот и записывай!

Саша берёт блокнот и начинает писать:
– 300 р.
– 100 р.
– 55 р.
– 380 р.
– Нету... Нету...
– 220 р.

– 130...

– 150 р.

Поворачивается ко мне и с надеждой вопрошает: – А у тебя сколько?..

– Нууу... Где-то семьдесят три...

Саша пишет цифру “73”, и, не поставив точку, разводит руками, бросая расчёты:

– ВСЁ ЯСНО, ПО ЛЮБОМУ НЕ ХВАТАЕТ..... ТАК ЧТО ВАРИАНТ ДОХЛЫЙ...

Молча верчу головой, беру ручку и пишу вслед за цифрой “73” три нуля. Он ручку забирает и рисует: ???

Поясняю: – У МЕНЯ КАРТА VISA. ОНА НЕ МОКНЕТ.

Саша *(с сомнением в голосе)*:

– А БАНКОМАТ В ТАКОЙ ГЛУШИ ГДЕ ВЗЯТЬ?

– Вон там. В соседнем зале. «ТрансКредитБанк». Карту принимает. Уже проверил. Правда он “вражеский”, не «Банк24.ру», ну да шут с ней с комиссией в 100 рублей в нашем случае...

Саша: – А ОН ДАСТ НАМ СЕМЬДЕСЯТ ТРИ ТЫСЯЧИ снять?

Успокаиваю: – Даст, в несколько заходов, только **НАМ НЕ НУЖНО ПОКУПАТЬ «ГАЗЕЛЬ»**. Достаточно на ней всего лишь проехать из пункта А в пункт Б. Так что ХВАТАЕТ.

СЕКУНДУ ВСЕ МОЛЧАЛИ, а потом радостно загалдели как арестанты, которые ещё минуту назад были приговорены к смертной казни через повешенье, уже смирились с неизбежным, но теперь вдруг внезапно оказались помилованы.

Итак: ДЕНЬГИ ЕСТЬ. С суммой все согласны?

– ДА!!!!!!!!!!!!!!!!!!!!!!

– Хорошо. Теперь тишина – всем молчать!

Звоню маршрутошному Шефу и начинаю робко лепетать с дрожью в голосе от волнения *(и постукиванием зубами от холода)* о том, что денег у нас мало, что мы потонули на Вижае, четыре тысячи не смогли насобирать даже с мелочью...

– А сколько есть?

– Насчитали 3674 руб.

– Ладно... Готовьтесь... Через 40 минут приедем.

И положил трубку.

Кладу телефон в карман: – Получилось! Везти согласен.

До прибытия «ГАЗели» 40 минут!

Народ смотрит на меня уже с восторгом. Даже Галя.

Командую: – А ТЕПЕРЬ СЛОЖИТЬ В ШАПКУ САМУЮ-ПРЕСАМУЮ мелочь, чтобы получилось ровно 674 р. копейками, и с тысячной бегом в буфет! У нас нет денег! На провокационные предложения остановиться в пути поесть – не реагировать. У нас денег нет. Наедаемся сейчас. Горячие пирожки, шоколад, кола без ограничений. Начали!

Мигом воцарилась атмосфера времён студенческой молодости, когда богатые "деды-пятикурсники", возвращаясь с Целины или колхоза "гуляли", угощая "абитуру" и "салаг" с первых курсов. Все поели, повеселели и тут звенит телефон: «Белый Мерседес у шлагбаума. Выходите.»

– Оппц... Какой такой «белый Мерседес»? Это ошибка? О чём речь??? Лично я представил его тогда так:

и предположил, что кто-то из нас опять что-то не то понял... *(Ээххх... Всё как обычно... Ооооо...)*

Выползли на улицу и что видим? Красавца!!!

Белый автобус «Mercedes-Sprinter»* представительского класса на 20-ть мест. С кондишином. Мягкими сидениям, нежной подвеской. Широкий и удобный. ВАУ!!!!!!!!!!!!

А мы такие потные, холодные, мокрые и уставшие...

Места – море. Свободно уложили в проход каты и палатки, спальники, вёсла и рюкзаки, гидрачи и каски, разделись и расселись, офигевшие от неожиданно свалившегося на нас враз

11.26[M]

* Интересно, что выпускают их в том же Дюссельдорфе, где фрау Эльвира живёт.

счастья и комфорта, которого не было неделю.

Сел вперёд. Поехали!

Через пару минут тихий голос Славы сзади: – Аркадий...

Оборачиваюсь. Все хором мне: – **СЛАВА АРКАДИЮ!!!**

Доехали в кайф! Всё успели и везде. Поскольку автобус быстро идет, а время считалось под “паровоз”.

Вот вам всего один момент из жизни. Так что нужно не “страдать и терпеть”, а перебирать варианты.

Все! Даже на первый взгляд абсурдные и не реальные. Поскольку можно всё нужное при себе иметь и этим не воспользоваться. -->

PS Причина того “чуда”, как оказалось, была проста и невидима как устройство педальки у мусорного ведра – автобусу пришло время делать ТО, однако гнать его пустой километров 350-ят в одну сторону как-то глупо. Сажать разнородных пассажиров в добрую машину страшновато, а тут сплочённая команда. И явно не пролетарии. Т.к. те, вместо походов за тридевять земель в праздники водку-сс жрут-сс, лёжа на тахте.

Мы, таким образом, перегон автобуса на ТО оплатили. Хотя бы солярку. А не проверь я тогда вариант с такси, то автобуса бы и не возникло.

К чему весь этот рассказ? К тому, что помимо фантазии нужны средства. Оборотные. Не окажись у меня тогда денег в виде безнала – пришлось бы нам ждать электрички.

Так вот – у ООО «АСМ-ресурс» денег нет. Совсем нет.

Повторяю: при наличии отсутствия оборотных средств увеличения сбора налогов ждать неоткуда.

Изыщите способ помочь ООО «АСМ-ресурс» финансово.

Уверен, что предусмотрены программы помощи малым предприятиям, налоговые кредиты и субсидии. Помогите налогоплательщику. Изучите внутренние пояснения к НК РФ. Пожалуйста.

11.26[M]

Телефон: +7 (922) 293-2245 E-mail: ArkadiGL@ArkadiGL.ru

По вопросам увеличения сборов налогов за счёт увеличения оборота *(методом софинансирования)* можно звонить круглосуточно. Отвечу каждому*.

Бонусы:
телефонный розыгрыш

звонок на автоответчик

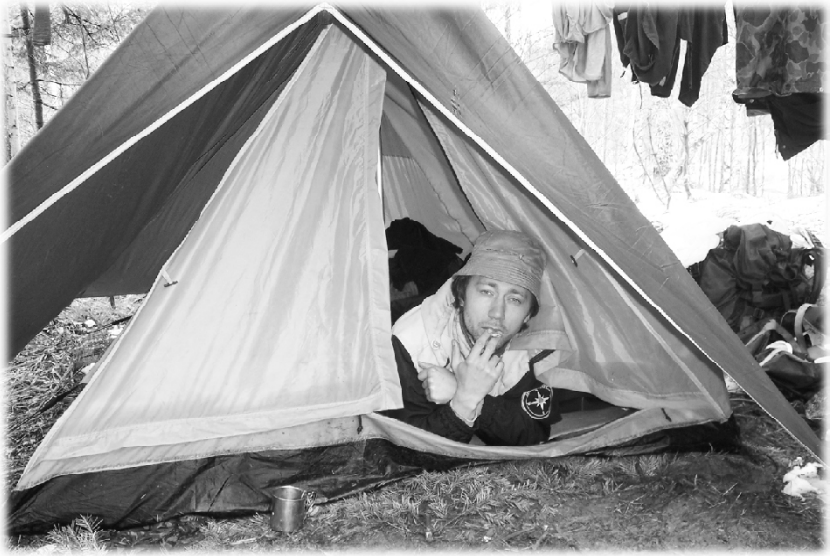

* Исключая вариант при котором Лейла Расулова мне [в отместку] начнёт названивать, внося по 337 р. за раз, уточняю: – Лейлочка, дорогая! Минимальный взнос, чтобы поговорить со мною составляет 3 370 р. Надо или оговаривать размер минимального пожертвования, или молча терпеть, как Вы выразились, “гроши”, и выполнять свои обещания, данные публично.

11.26м

О блинчиках с красной икрой

Ситком

Пояснение столовое № 20

...В далёком 2004-ом году я, как порядошный отец отвёз с утра дочь в садик «Сказка» (№562), что был на Крылова, 5.

Привёл, должен сказать, с опозданием – уже звучало пианино, отбивавшее чёткие ритмы мелодии зарядки, когда мы только ещё вошли. Дитя быстро переоделось и сразу же убежало, а я остался один в раздевалке у входной двери. Не помню уже почему, но я тогда никуда не спешил.

Посмотрел на разноцветные ящики с нарисованными на них масляной краской овощами и фруктами, попытался вспомнить своё детство и что же там было нарисовано в нём на моёй дверце, но вспомнил лишь как звали воспитательницу – Ирина Васильевна и номер садика – 514.

Перевёл взгляд на торец ящиков и увидел меню сегодняшнего дня, размещённое, надо полагать, специально для родителей.

Вчитался – унылый перечень постной еды, написанный от руки с большими межстрочными интервалами:

«Морковная запеканка, омлет, пшённая каша, компот, минтай, рис, щи, хлеб».

Улыбнулся сам себе, нашёл ручку, которая писала схожим цветом, после чего *(старательно копируя почерк)* добавил туда:

Кофе с молоком
Блинчики с красной икрой
Язык говяжий заливной
Салат с сухариками и крабовыми палочками
Борщ со сметаной и чесночными гренками
Жульен с курицей и грибами

Полюбовался получившимся меню и сам себе сказал: “Вот теперь нормально! В такой садик и я бы пошёл.

Поиграл бы с небезызвестной воспитательницей Аграфеной Саввичной, попел бы с нею песенки Александра Новикова под аккомпанемент фортепьяно [“На Восточной улице...”], рассказал бы ей парочку скабрезных анекдотов, которых дети бы не поняли, но всё равно бы посмеялись. [В студенческие времена меня в пионерлагерях, видимо по причине моей несерьёзности, традиционно ставили на самые младшие отряды, где малыши лет по шесть-семь, и, так уж получалось, что я, увлёкшись, рассказывал им анекдот «Про булочку», который детям очень нравился, все хихикали и засыпали. После чего на утро шестилетние рассказывали его семилетним, те, следом, восьмилетним. Посредством сарафана всё это докатывалось до 2-го отряда, там уже

находили второй смысл, “гоготали” и рассказывали персоналу. Ну а дальше меня на оперативке “чихвостили” на предмет аморального поведения и облика вожатого.

Анекдот тот был прост и невинен: «Бежит булочка, а за ней семь пирожков. Булочка бежала, бежала, выбилась из сил, забежала в тупик, остановилась, припёртая к стенке, бросилась влево, затем вправо, поняла, что не убежать, развернулась и, умоляюще сложив на груди руки, говорит пирожкам:

– Имейте совесть! Я одна, а вас семь!

И тогда один из пирожков выходит такой вперёд и отвечает:

– А ты их не бойся. Они все с капустой. Я один с яйцами!”]

(Простите, отвлёкся, ностальжи).

...Отобедал бы салатиком, скушал бы заливное, зает бы это всё борщом со сметаной, дополнил рисом с рыбкой и жульеном с грибами. Поиграл бы с детьми, побыв для них Большой черепахой, научил бы малышей ~~онанировать~~ стоять на тумбочке, отдавать честь воспитателю. Поспал бы после обеда, потом пополдничал бы блинчиками с красной икрой, залив сверху кофе с молоком и пошёл бы гулять на улицу, а оттуда, отдохнувший и посвежевший сразу же домой. Спать уже вдвоём. Хо-Хо!»

Пока добирался до работы, то в деталях представлял себе свой сказочный день в детском саду, однако по приезду работа поглотила меня полностью и отпустила лишь к восьми часам вечера.

По возвращению же домой узнал от жены, которая забирала ребёнка, что моя утренняя шутка получила неожиданное продолжение.

Оказалось, что кухня давала меню только подготовительной группе, чего я просто не знал. ☺

Ну а дальше все остальные группы приходили и переписывали инфу себе. И если исходное меню *(дополненное мной)* было хорошей подделкой, то производные от него получились 100% настоящими.

Поверили ли взрослые хоть одному слову из моего меню?

– ДА!!! ВСЕМУ СРАЗУ, ПОЛНОСТЬЮ!

Когда принесли запеканку, то никто её есть не стал.

ВСЕ ЖДАЛИ ЧУДА ЖУЛЬЕН И БЛИНЧИКИ!

А их всё не несли и не несли.

Тогда на кухню была направлена агрессивно настроенная делегация нянечек, которая буквально потребовала БЛИНЧИКИ С КРАСНОЙ ИКРОЙ и ЖУЛЬЕН С ГРИБАМИ.

Рассказывали, что это было похоже на массовое умопомрачение. “Кухня” объясняла этой незапланированной демонстрации, что ни жульена, ни блинчиков с красной икрой они не готовили с момента постройки садика в 1981-ом году.

Однако те не верили: – Написано ведь? Дай!

Пришлось привлекать директора – Луизу Александровну, которая меня вычислила, сочетание «Аркадий Глазырин» тоже хорошо запомнила и ни разу ничего у меня не заказала.

Хотя другие родители умудрялись битум, рубероид и линолеум садику продавать.

Другие. Но не я.

Так вот – к третьему кварталу 2013-го года ситуация не изменилась ни на йоту. Ничего ООО “АСМ-ресурс” не продало в садик «Сказка» и никакого дохода от садика не получило.

С уважением, Аркадий Глазырин

11.26м

Ситком

Пояснение №21 с табуретом в автобусе №28

В 2007-ом дело было. Купил в Военторге на Блюхера *(вместе с зимними берцами из пояснения №18)* табурет. Просто табурет. Не суть какой. Не в модели дело. Привёз его на Уральскую, 77, и в один из вечеров, заранее предвкушая шоу, пошёл с ним на автобус №28 за компанию с сотрудницей Леной Массоновой, которая, в свою очередь, была с дочкой Олей, а та уже несла в руках клетку с беременной хомячихой.

Тут стоит сказать, что Лена Массонова *(как и Лена Ермолайкина)* тоже была Леной и блондинкой одновременно. Причём, на редкость спокойной и исполнительной. Работала она секретарём и умудрялась "разруливать" по несколько "аварийных" ситуаций одновременно *(завидую – я так не умею)*. Лена как Шива

шестирукая управляла тремя и более телефонами, смотря при этом в монитор компьютера и умудряясь при этом ещё как-то отвечать на вопросы голосом.

11.26[M]

...Подошёл красный «ИКАРУС-286» с гармошкой. Мы зашли, я поставил табурет рядом с аркой переднего левого колеса и сам уселся на него. Все места заняты, но никто не стоит.

Ровненько так, прям “нулевая валентность”. ☺

На следующей остановке входит бабуля, быстро “зыркает” и понимает, что мест нет. Дальше сканирует наличие места впереди. В смысле “кого бы согнать с него”, и находит меня.

Впереди так-то “бабулькины” места *(восемь штук)*, на которые покушаться не смей, а тут такой жлоб расселся.

– Уступите, – говорит, – мне место! *(Да уверенно так, что и не откажешь).*

Вопрошаю: – А оно точно надо? Легше-то ведь не станет...

– Вставай-вставай! Ишь-ты! Разговорился!

И, ища поддержки, посмотрела на бабушку в вязанной красно-коричневой шапочке, что сидела слева от меня. Тяжко вздохнул, встал, переставил табурет на четыре ряда назад и снова сел на него, продолжая видеть действие, но будучи уже “вне зоны досягаемости”. Та, которая настаивала на уступках, аж поперхнулась. Не ожидала она такого фокуса. Чувствовалось, что предполагала, будто бы подо мною кресло казённое.

Секунда. Две. На третьей произошло осмысление, а затем гнев ударил в мозг. И тут из неё пошло. Попёрло. По нарастающей. Аж с шипением. Как из старого, ржавого огнетушителя ОХВП-10М. И громко так. Причём, что интересно, её стала поддерживать *(не вставая при этом с места)* бабулька слева.

Именно она поставила диагноз: “ПСИХ...” – сказав, таким образом, своё последнее слово в этом обсуждении.

Но не тут-то было!

Выдержал театральную паузу и при всеобщем молчании пояснил залу, что это у неё стульчик к полу прикручен, а не у меня.

Дальше было хрюканье пассажиров и смущенные их взгляды друг на друга. Лена Массонова подтвердит. Её эта сценка тогда сперва позабавила, а потом “по-трезвому” навела на мысль, что с таким руководством денег не заработать.

И уволилась Лена из АСМ.

Вот ещё одна из причин почему в III-ем квартале 2013-го обороты упали. Не было с нами Лены Массоновой. :-(

11.26[M]

Фланель в масле

Ситком

Пояснение двадцать второе

В 2008-ом 1-ое апреля пришлось *(наконец-то!)* на рабочий день. Имея за плечами опыт модернизации меню в садике «Сказка», я заранее закупил продукты и доработал под них меню, с которым Светлана Сергеевна пробегала по кабинетам с утра. В сговоре с нею доработал, согласовав действия.

Готовился старательно, прорабатывая все мелочи. Так для блюда «Фланель в масле» Владлен С. *(сокращение от "Владимир Ленин")* принесла из дома кусочки настоящей фланели, оставшейся от пошива ползунков.

Обход с меню сопровождался взрывами хохота – народ знакомился с текстом и искренне веселился. Ну а дальше я, согласно списку набил магазинные блинчики лапшой БП, приготовил яичницу-глазунью в СВЧ... *(Это, кстати, ещё суметь надо! Я тренировался загодя – положил сырое яйцо С1 в СВЧ в стеклянную банку, накрыл её крышкой, выставил полную мощность, выкрутил таймер на 5 минут и закрыл дверцу. Через минуту и 21 секунду яйцо взорвалось: – Ага! – подумал я. – Значит не зря в Инструкции сказано, что НЕЛЬЗЯ совать яйца в СВЧ! – Поставил мощность на 350W и повторил. В 3:15 яйцо снова взорвалось. Прибрался в СВЧ, вытер там всё и положил следующее яйцо внутрь. Только на это раз время выставил уже не на 5 минут, а на 2:30. Закрыл дверцу. Печка натужно загудела, и тут на кухню, совершенно некстати, цокая как коза высоченными каблуками, вошла красавица Танечка в голубом пиджаке, короткой юбке и чёрных колготах. Поинтересовалась, чем я тут занят. Кратко рассказал ей о целях и промежуточных результатах эксперимента. В это время печка "дзЫнькнула" и отключилась. Я взял полотенцем горячее яйцо и со словами: – ХМ... Не взорвалось! – передал его Татьяне, которая поднесла его к уху, послушала, будто бы оттуда ну хотя бы гипотетически мог раздаться стук клювика цыплёнка, после чего зачем-то встряхнула и поднесла яйцо к самому своему носу, начав внимательно изучать его сквозь узкие, жутко фильдеперсовые очки. В это время яйцо взорвалось. Ровно через 3:15, как и в первый раз*).*

(Простите, снова отвлёкся, меня постоянно "уносит" от основной Темы).

...Ну и вот, значит, разлил я сметану по стеклянным стаканам, в блинчики с творогом добавил ...красную икру *(то ещё сочетание, тем не менее и их съели без разговоров)*, сварил глинтвейн в

11.26[м]

* Простите за подробности, но когда я подал Тане, чтобы вытереться белое вафельное полотенце, то вдруг ощутил себя Оператором, работающим на съёмке порно. Это раз. А два это то, что в СВЧ печке при первом же взрыве лампочка перегорела. Так что не повторяйте.

стеклянном кувшине в СВЧ...

В большинстве своём коллеги поступили так: заказали обычные блюда плюс шутейные *(поскольку кто его знает, что там окажется на самом деле вместо того же «супа из куриных пупочков»).* И только рекламщица Надя Перова почему-то заказала одну лишь «Фланель в масле», решив видимо, что Office сделал автозамену, а на самом деле это «Форель в масле». Интересно, что Светлана Сергеевна неоднократно пыталась убедить Надю заказать что-то ещё дополнительно, но женская диета штука страшная и, самое главное, беспощадная. Особенно днём.

Когда же дело дошло до обеда, и к столу пришла Надежда, то встретила её средних размеров тарелка с бело-синими ломтикам фланели, заботливо политыми подсолнечным маслом...

– О!!! Это надо было видеть! Мысли цветными фонтанчиками вспрыгивали над ее головой. Ярко-красные от возмущения, черные от гнева, синие от понимания, что сегодня День дурака, розовые от несбывшихся мечт о форели и жёлтые как бульонные кубики, оттого, что ничего больше заказано не было...

Надя поднялась из-за стола, и тут Светлана Сергеевна, мастерски исполнявшая свою роль, спросила: – Что, не будешь?

– Вот еще!!! – чуть не заплакав от досады выпалила Надя.

– В холодильник убрать? На вечер? – съязвила Светлана Сергеевна на полном серьёзе. Надя несколько раз мощно вдохнула, собираясь, видимо, взорваться как английский шар, но не смогла построить фразу и молча покинула кухню.

Интересно, что некоторые не поняли шутки, приняв всё за чистую монету. Так водитель Сергей Шмаляев, например, не моргнув глазом умял «Сметану для усов», «Блинчики с макаронами и сыром», запив всё это «Кровью мёртвых помидоров».

О том, что он в шутку “не въехал” рассказала на следующий день Светлана Сергеевна. Оказывается, Сергей пытался и второго апреля снова заказать блинчики, сметану с томатным соком, и, не найдя их в Меню, возмущался по этому поводу.

Надя же тогда обиделась и ушла торговать недвижимостью.

Одна из причин того, что в III-ем квартале 13-го оборот упал, связана с тем, что Надежды с нами не было. И рекламы тоже*.

Дошутился я. Такие вот дела.

С уважением, Аркадий Глазырин

11.26[м]

* Вы можете связаться с Надей по телефону: +7 (908) **911**-1125 и не только убедиться в истинности данной истории, но ещё и улучшить с её помощью свои жилищные условия. Надежда нынче выросла в профи по “недвиге”, а что бы было, не пошути я тогда?

Про пиво с яйцами

Стендап

«Есенин враждебный поэт!
Он воспевает кабаки!»©

Маленькая кабацкая история с претензией на скабрезность.

В понедельник утром сложил в сумку от ноутбука *(юзал её в качестве портфеля)* еду на завтрак: два яйца, сваренных вкрутую, творожок в шоколадной глазури и шоколадный батончик «Mars». Однако же съел на работе только одно яйцо. Второе осталось в сумке. Слишком уж много всего тогда оказалось, да к тому же ещё беляш в холодильнике “со вчера” + сметанник.

Вечером же по пути домой зашёл в кабак «Штаб», что на Пушкина-Малышева. Один зашёл.

Заказал себе борщ и 0,5 местного фирменного тёмного пива *(оно там “ну ващще гут”)*. Сижу. Жду.

И тут Паша С. мимо проходит. Мы лет десять не виделись.

Заметил меня: “Привет-Привет”.

– Ну-ка, – говорит, – удиви!

– Легко! У меня нынче три яйца.

– Да ну?!!

– Факт. Мажем на ноль пять местного тёмного? Покажу.

– Мажем!

Я открыл сумку, выложил на стол коричневое куриное яйцо С1 и резко крутанул его. Яйцо завертелось на месте.

Паша пожал мне руку: – Уделал!

В тот вечер я залил внутрь целый литр “тёмненького”.

Причём, вторая половина пошла с особым удовольствием. Шо халявное.

* * *

Полнейший экспромт на ровном месте.
Не готовился. Не репетировал.

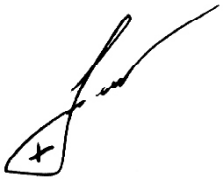

11.26[M]

Как я пирожок покупал

Ситком

Один миг из повседневной жизни

Написал про беляш и вспомнил случай с пирожком.

Зашел я тогда утром перед работой в магазинчик «Золотой марципан», что на Ленина, 36.

Покупаю пирожок с яблоками за 22 р.

Точнее, я пока ещё стою в очереди, а впереди пухленький мужчина в возрасте [похожий на персонажа из рекламы «Хочу и трачу! Возьму кредит – построю дачу», запросто даже, что это он и был] торт покупает и деланно так возмущается:

– ~~Вах мэй!~~ Торт за тысячу рублей. Вот это да! Дожили… Раньше за тысячу можно было на Юг два раза съездить, а сейчас… Торт за тысячу!!! Жуть! Всё продали американцам… Да если жена узнает, что я торт купил за тысячу, то её инфаркт трахнет…

(Взял торт и, кряхтя, отошел в сторонечку).

Я встал к прилавку на освободившееся место, наклонил голову вбок, потёр бородку и задумчиво так произнёс:

– Хм. Инфаркт, говорите? Какое странное имя – Инфаркт. Греческое, наверное?

Две продавщицы сдержанно заулыбались, а мужчина, не произнеся более ни слова, вышел из магазина вон.

«Больше его никто и никогда не видел»©.

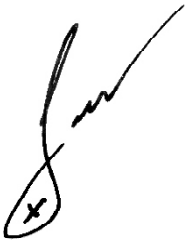

11.26МА

Про индуса в России

Ситком

«Они все тупые» ©

Помните рассказ Михаила Задорнова о том, как он пытался в американском «McDonalds»® купить солёный огурец?

Его не продали ему потому, что нет такого блюда в меню.

Миша тогда указал продавцу на «Биг-Мак»® с огурцом внутри и сказал: – Ну вот же у вас огурцы солёные внутри «Биг-Мака»®. Продайте мне один солёный огурец, не режьте его.

Там долго совещалмсь, однако, солёный огурец ему так и не продали, из чего Мишей был сделан мега-вывод, что «Все они тупые – огурец есть, а не резать его ума не хватает».

На самом же деле отказали ему потому, что «McDonalds»® получает огурцы уже порезанными. Нет там целых солёных огурцов. Ни одного. К ним в стеклянных и жестяных банках приходят фигурно порезанные порционные кусочки МАРИНОВАННЫХ огурчиков. Нарезаны они не больше и ни меньше, а ровно столько, сколько положено по рецептуре «Биг-Мака»®. Этим достигается максимальная экономия времени, продуктов, нет “огрызков”, “недовеса” или “перевеса”, нет горьких “попочек”, и «Биг-Мак»® везде всегда получается одинаковый.

К чему это я?

Недавно я сам *(у нас в Екатеринбурге, в кафе «Вилка-Ложка»®)* столкнулся с индусом, который оказался в схожей с Михаилом ситуации и, запросто, что он теперь своим друзьям из Индии как Задорнов рассказывает о том, что «Там все тупые»©.

А дело было так: зашёл я вечером в «Вилку-Ложку»®, что на Карла Либкнехта и сразу же обратил внимание на худого, загорелого юношу-индуса, который стоял вначале раздачи и терзал смартфон. Выглядел он растерянно и беспомощно.

Увидев меня, юноша с надеждой показал мне экран смартфона, на котором было написано по-русски: “ПРОШУ ДАТЬ МНЕ ВЕГЕТАРИАНСКУЮ ЕДУ”.

Вспомнил слова гида о том, что в Индии много полных веганов, которые не то чтобы корову скушать, они вообще ничего животного не едят. Совсем-совсем. Когда едут на мотоцикле, то даже закрывают рот ~~арафаткой~~ платком, чтобы комар или муха в рот не попали. А то можно случайно съесть бедное насекомое, лишив его жизни. Присмотрелся – точно, индус. Не узбек, не таджик, не кавказец, а именно индус.

11.26[м]

Попутно, специально для индусов: – Друзья! Имейте ввиду, что граждан Индии на чартеры из России в Индию не садят. Запрещено. Чартеры в Индию только для граждан России. Так что улететь из России в Индию можно только регулярным рейсом. Не надейтесь купить “горящий” тур в Индию и улететь к себе чартером.

Говорю ему на английском: – Здравствуй друг! Как твои дела?

Он аж расцвёл и понёс-понёс... Бегло-бегло стал рассказывать мне о своих злоключениях в России... Хотя тогда ещё лето было. Жаловаться вообще грех – ты ещё зимы тут не видел. Я попросил его говорить помедленнее. Мой английский, дескать, для отелей, гидов и магазинов. После чего добавил, что я жил у них в Индии в штате Гоа в районе Моржим бич.

Индус услышал знакомые слова и поведал мне, что он в Гоа тоже был, только он был на пляже Ашвем.

– Я там тоже был, – ответил я, – шёл пешком по пляжу через Ашвем на Арамболь...

Индус понял, что я там действительно был, однако же голод не тётка и он вернул его от разговоров о Гоа к мысли о еде, после чего он стал снова озираться по сторонам.

Спрашиваю: – Ты чего хочешь?

– Хочу, – говорит, – ~~новое корыто~~ вегетарианское что-то.

– Хорошо!

Посмотрел салатики. Выбрал самый овощной из них и говорю: – Вот. Пожалуйста. Смотри сюда. Специально для тебя. Вегетарианский салат.

Тот посмотрел: – Не. Не годится. Там яйца.

– Да ну???

Присмотрелся. Точно. Яйца и майонез. А я даже и не знал.

Быстро проверил остальные салаты – Цезарь с курицей и сыром, греческий с сыром, оливье с курицей и яйцом, а окрошка с колбасой. Так. Салаты всё. Нет вариантов.

– Нет тут ничего вегетарианского. Пошли дальше. Это супы. Все супы с маслом и мясом. Нет соответствия запросу.

Индус понимающе кивнул и передвинулся дальше.

– О! Есть! Фрай райз. Окей?

Индус аж расцвёл!

– Фрай райз, фрай райз, Окей!

Обращаюсь к тётечке на раздаче:

– Два риса “без ничего”, пожалуйста.

Тётечка положила два риса, и с подозрением спросила у меня: – В смысле, “вообще без ничего”? Даже без подлива???

– Да, даже без подлива.

Индус получил свой рис и попросил что-нибудь ещё.

– Картофель будешь?

– Да, да! Картофель, да.

– Два пюре, тоже “без ничего”.

Индус взял тарелку с пюре, повертел её с опаской и спросил у меня: – Это что??? ЭТО КАРТОФЕЛЬ???

– Да, – ответил я, – это картофель, микс пататас, – я попытался передать суть пюре своими словами. Дело в том, что в Индии картофельное пюре почему-то не в моде. Как и говядина. Там картофель режут дольками и запекают со специями.

– Микс пататас??? – удивлению индуса не было предела. Тем не менее он быстро смирился и поставил тарелку к себе на поднос, после чего попросил что-нибудь ещё.

Я протянул ему большой стакан с компотом. Индус повертел его, поглядел на просвет и спросил:

– Это чО?

А у меня ступор – я в упор не помню, как компот по-английски сказать. Стыдно – жуть. Дело в том, что до того дня я всегда стыдливо просил компот на русском языке и везде всегда официанты, повара мне улыбались, делали поправку на то, что я русский и как-то сами догадывались, что мне нужен именно компот. Впрочем, это не удивительно – персонал тех краёв, где русские водятся, со временем сам начинает понимать русские слова без перевода. Более того – они умудряются довольно мастерски вворачивать в свою речь нужные матерные слова и эвфемизмы, что бывает порой совершенно неожиданно.

Но вот сейчас я в России, передо мной стоит чисто англоязычный человек, а я не знаю, как ему сказать слово КОМПОТ.

– Дис ис фрутс фреш, микс ин вота, – выкрутился я, описав суть компота своими словами.

– Дис ис фрутс фреш микс??? – недоуменно повторил индус и снова поглядел на большой бокал с компотом за 36 руб.

– Йес!

– Послушай, а из чего он состоит? – спросил индус.

– Фрукты без воды, плюс вода, плюс сахар, – снова скреативил я, ибо не знал, как сказать слово СУХОФРУКТЫ.

– Не. Сахар нельзя, – ответил индус.

В итоге его устроили лишь пюре и рис “без ничего”.

И это в кафе, битком-набитом едой.

“Крайне скудный у него сегодня выдался ужин”, – подумалось мне и я предложил индусу свой вариант решения проблемы, сказав: – Ешь всё... В России Шива не смотрит на тебя.

Однако этот вариант индуса не удовлетворил.

Тут я увидел блинчики с мясом, и для проверки возникшей у меня догадки, спросил у раздатчицы в режиме Задорнова:

– А блины у вас есть?

– Да, вот они. Блинчики с мясом. Сколько Вам?

– Нет. Мне нужны просто блины, без масла и мяса.

– Нет. Просто блинов нет.

– Ну как же так? Вот у вас блины с мясом, значит есть и блины без мяса? Так ведь?

– Неее... – ответила женщина на раздаче, – Они к нам сразу с мясом приходят, замороженные. Мы лишь разогреваем.

К чему весь этот рассказ?

Возможно, что тот индус сейчас у себя дома рассказывает про тупых русских в режиме Задорнова, как он просил еду без мяса, и как ему её не дали.

Хотя она была.

А на самом деле её нет без мяса. В принципе.

Тот же суп сразу варится на мясном бульоне.

Иду недавно вечером дворами. Зима. Темнеет рано. И вдруг вижу яркую вывеску: РЕМНЕЙ

“По-гречески” как-то оформлено.

Задумался: РИФЕЙ – знаю, АНТЕЙ – знаю, ГИМЕНЕЙ – знаю, ОРФЕЙ – знаю, а РЕМНЕЙ это бог чего?

Обернулся. Посмотрел на вывеску ещё раз.

А там маленькими буковками сверху слово “мир” дописано:

мир
РЕМНЕЙ

– О как...

Пока шёл оттуда и качал головой, то придумал новый бренд. Колбаса «ДОНОРСКАЯ» ©.

И рекламный слоган: «Эта точно с мясом» ©.

Интересно: купит её кто-нибудь?

11.26м

LE NEGRESCO

Негреска, деньги и любовь

Дополнение к пояснению № 7 про Берлиоза

Просматривая свои фотографии от осени 2006-го года и восстанавливая по ним историю с оживлением Берлиоза, я вспомнил ещё один смешной случай, произошедший тогда же, в Ницце, который поспешил записать в виде черновика и теперь хочу донести до Вас в уже оформленном, чистовом виде. Точнее, хотел сразу, но ...забыл. Память-то уже никакая... Старческая... Хорошо хоть снимки есть. Они позволяют мне вспоминать события давно минувших лет из прошлого ~~или будущего~~.

А дело тогда было так: пошёл я в 2006-ом в гостиницу «Негреска». Считается она самой пышной в Европе. Номера от 6 тысяч до 25 тысяч Евро. Останавливаются там шейхи, мэры, пэры, президенты, сэры, геи, ~~президенты-геи, сэры-геи~~...

Славна гостиница тем, что в ней висит самая большая хрустальная люстра Европы. Точнее, не самая большая, а одна из двух самых больших. Поскольку “негресковская” является клоном той, что висит в Кремле. Люстр тех изготовили всего две – сперва одну для царя Николая 2.0 и он повесил её в Большом Кремлёвском дворце *(Хотя, знаете, лучше бы он там Троцкого повесил… Пока мог…)*, а затем вторую уже для Негреско.

Был я направлен в Негреску главбухом Тамарой Викторов-

ной, которая утверждала, что эта люстра... Ах! ... Там эта люстра... Она такая... Её надо посмотреть ну просто обязательно!

Не знаю чем её эта люстра так впечатлила, возможно, что просто ощущения наложились. Дело в том, что у неё сразу же после осмотра той люстры прямо тут на Английской набережной напротив Негрески с пояса сумку сняли с деньгами и паспортами. Как она их восстанавливала, находясь во Франции – отдельная история. Рутинная и совсем неинтересная. Могу лишь посоветовать, гуляя по Европе, быть настороже и внимательно следить за сохранностью денег и документов. Там воры профи.

В исламских странах действуют законы Шариата и за воровство там руки отрубают, а за убийство или изнасилование головы. Даже сейчас в 21-ом веке. Даже принцам. Поэтому в той же Хургаде женщины и дети могут спокойно ходить по улице в 22:00 и ничего там с ними не происходит.

Но это в Хургаде так, в Ницце же каждый охраняет себя сам.

...Пришёл к «Негреско», выждал когда швейцары отвлекутся *(они вышли усаживать в кабриолет женщину с длинным алым шарфом на шее)* и уверенно прошёл внутрь, направившись к ресепшену. Подошёл к нему и увидел газету «Русское слово». Издаётся во Франции уже лет восемьдесят. Деловито взял её и уселся читать в кресло напротив ресепшена. Интересная газета, к слову. Оказывается проблем в Европе просто умотаться. Работы нет. Денег нет. Бомжей немерено. Работать надо не покладая рук по 12 часов в сутки 7 дней в неделю. Уволить могут в любой момент просто так. Жуть!

А ведь это ещё 2006 год был – пик нефти ещё не пройден, Кризис ещё не стартанул и войн в Ливии, Сирии ещё не было.

Через некоторое время краем глаза замечаю, что на меня перестали обращать внимание.

Это хорошо! Поднялся и пошёл внутрь. Поглядел на люстру. К слову: так себе. Не впечатлила. Побродил. Заодно изучил местный туалет. Шкодный он там! Интересней люстры. В гостинице той вообще всё сделано так, как будто ей лет 300 уже. Никаких новых материалов, пластика. Лепнина, мрамор, дерево, камень, краска. В туалете создаётся ощущение, что солдаты Наполеона только вчера ещё здесь были. Дверь дубовая. Старая-престарая. Закрывается на кованый засов, но не скрипит. Сантехника идеальная, современная, но под вид древней сделана.

Вышел, походил по коридорам, полюбовался декором и тут думы тяжкие на мозг давить начали:

– Господи, отчего же я столь беден, что не могу себе позволить пожить в этом прекрасном отеле ну хотя бы ~~лет восемьсот~~ недельку? Это ведь несправедливо, что у меня нет свободных восьмидесяти тысяч Евро, когда у всех тут они есть... Прошу тебя, дай мне 80 тысяч эуро на развлечения. Сгенери их для меня, пожалуйста. Я ведь ни разу здесь ещё не жил...

Вдруг вижу вдалеке ресторан гостинишный. В нём, как в фильме «Титаник» дядьки солидные во фраках сидят, степенно курят сигары, листают газеты, говорят о политике, управляют миром.

А я... Такой бедный... Жалкий и несчастный... Плак... Плак...

– СТОП! – думаю. – Хватит ныть! Кто мне запрещает в этот рес-

торан зайти и с деловым видом попить кофе?

Не обязательно же там наедаться мраморной говядиной с трюфелями! Да и сыт я сейчас так-то. УРА!!!

Иду в ресторан. Спрашиваю у бармена сколько стоит чашка кофе – шесть евро.

– Фу... Какая ерунда! Дай ~~две~~ одну.

Да! Один мой знакомый просил собирать ему сахара фирменные “с везде, где буду”. Коллекционирует он их, а тут как раз сахара, перцев и палочек целое ведро.

Сложил я их на металлический поднос, куда кофе поставят, и пошёл за столик, уселся и, типа, глобально размышляю – стоит ли уже нападать на Ливию или обождать пока?

Должен отметить, что помимо сахаров *(их там больше двух видов было – белый, коричневый и жёлтый какой-то)* набрал я ещё и шоколадок фирменных. Они где-то 40х40 мм по длине-ширине и 4 мм толщиной. И на всём напечатана большая буква N в обрамлении из вензелей, и с короной сверху – логотип Негреско.

LE NEGRESCO

Сигару покупать не стал. Жаба задушила – целых 22 евро на ветер, да и не курю я, так-то. Посидел, попил кофе, получил удовольствие и угомонился.

Вышел на улицу и пошёл-пошёл вдоль набережной в сторону аэропорта. Иду и вижу вдалеке тётю в шортиках на тротуаре. Сотрудница транснациональной корпорации “Продажная любовь”. Надо сказать, что сие было редкость в ту поездку. Амстердам и тем более Чехия – не в счёт, там этого добра ~~с Украины~~ предостаточно. На крупных заправках и кемпингах стайки славянских школьниц в старой коричневой советской форме с белыми передничками, наряженные, как на выпускной, с бантами и в белых гольфиках от тягача к тягачу ...тягают.

Схожее зрелище можно было и у нас наблюдать на Тверской у «Интуриста», покуда тот дом разврата не снесли.

...А мне любопытно! Вижу, что тётя с дядькой лысым торгуется. Достал фотоаппарат. Сделал увеличение 12-х, заснял.

Изучил на экранчике фото. Клёво!

Вначале я было даже разместил это фото в данной публикации, распечатал пробничек, полюбовался им, оценил качество техники Canon *(как фотоаппарата, так и лазерного принтера)*, а затем задумался о последствиях и закрыл часть иллюстрации прямоугольничком, пожалев того дядечку. Запросто ведь, что он ещё жив, посмотрит в книгу, увидит ~~фигу~~ себя там и подумает: – Ах, Аркаша, ах мерзавец, подловил ты меня таки... – после чего посчитает факты и "отъедет" ~~как Трамп~~, заявив, что "Я лишь спрашивал когда откроется во-о-он та библиотека. Только и всего. А вы што подумали?".

Это как в том анекдоте про Папу Римского. В нём Кардиналы знакомятся с новым Папой и подкалывают того, который Фердинанд, говоря ему: – А мы видели Ваше фото, где Вы в форме гитлерюгенд восторженно задираете руку вверх в крике "Хайль Гитлер!" – тот смутился, поднял очи в потолок, поперебирал пальцами воздух, посчитал факты, а затем взял себя в руки и ответил им: – Помилуйте! Вы всё неправильно поняли! Я тогда обращался к Фюреру со словами: – Эй ты, Гитлер! Послушай меня! Ты же фигню несёшь! – фото с ним по понятным причинам не вклеиваю, а то ещё придётся потом объясняться в Прокуратуре, а это уже совсем не шуточки. Лучше туда вообще не шутить.

11.26[M]

У них, конечно же, юмор есть, но довольно своеобразный, а помимо него ещё и полномочия. Весьма и весьма обширные.

Это всё равно что прикалываться над человеком у которого пистолет на поясе или автомат в руках. Чёрт его знает как он себя поведёт. Может и не выстрелит в тебя, дурака, но то, что с пистолетом он заведомо сильней – это факт.

Замечу, что на пикнике под коньячок и шашлычок прокурорские ребята ужасно добрые, милые и отзывчивые.

С ними приятно пообщаться, послушать, в их закромах масса смешных историй из реальной жизни. Правда, в основном там присутствует “чёрный” юмор и неожиданно реалистичные подробности широко освещаемых в прессе событий, которые упускают в СМИ. А какие дивные анекдоты ~~о правительстве~~ они рассказывали... Оооо... Впрочем, меня больше повеселили даже не они сами, а их подача: “Был я вчера в бане на Куйбышева и только, значит, встал под душ и намылил голову, как в соседней кабинке рассказали такой вот анекдот” ©.

К слову, раз уж мы о прокурорских заговорили, то перескажу одну байку, слышанную от них: – Оказывается, легендарный Киса Воробьянинов из фильма «12 стульев» был показан в нём совсем не таким, каким он был на самом деле. Цензура порезала. В кино Ипполит это “дохлый”, нерешительный скромняга.

В то время как на самом деле это был смелый, уверенный в себе ловелас. Он жену прокурора Старгорода умудрялся дрюкать прям там в Старгороде при живом муже, нисколечко не стесняясь его присутствия.

Или же, бывало, не спрашивая разрешения, уезжал с нею в турне по Франции и пользовал уже там.

Все, и тем более прокурорские, были прекрасно осведомлены об этом и уже втихую делали ставки, гадая какой же именно диковинной смертью умрёт Ипполит Матвеевич – кирпич ли ему свалится на голову или же прокурор в открытую продырявит этому калигуле череп из табельного револьвера, когда застанет того верхом на жене*? Попасть под трамвай у предводителя дворянства шансов не было, но не было лишь потому, что в Старгороде в ту пору не было ещё самого трамвая, а стремительный бросок с перехода под паровоз выглядел бы слишком неправдоподобно для такой секс-машины как Воробьянинов.

В обсуждениях лидировал вариант при котором этот дерзкий соблазнитель погибал от рук неизвестных грабителей, будучи

11.26[м]

* Причём, сами понимаете, Ипполит попытается прямо на скаку выстрелить первым, но его руку пробьёт прокурорская пуля, и потому пуля Воробьянинова вместо прокурора сразит их общую жену, отчего прокурор будет сильно горевать, целый квартал проведя в скорби и трауре.

зарезанным в час заката, когда, находясь подшофе, отправлялся с Еленой Станиславовной любоваться ~~навсегда уходящим от него за горы солнцем~~ вечерней Ниццой со смотровой площадки на холме Шато. Предсмертный крик Ипполита заглушит шум водопада, в чаше которого позже и найдут тело, при этом ни денег, ни драгоценностей у убитого не окажется.

Таким образом версия с ограблением будет выглядеть совершенно естественно, натурально. Дело наглухо зависнет у французов, а тут все сделают вид, что Ипполиту Воробьянинову крупно неповезло, что это его самого так угораздило, тем более, что у нужного прокурора окажется прям-таки железобетонное алиби, поскольку он в тот вечерний час будет на людях любоваться четырёхметровой хрустальной люстрой в Большом Кремлёвском дворце...*

Место гибели Ипполита Матвеевича Воробьяннова

Что же касается изменницы Елены Станиславовны, то она в тот же вечерний час наложит на себя руки, от отчаянья бросившись со стены головой вниз и, таким образом, прокурор начнёт новую жизнь в Москве с “чистого листа”.

Если я правильно понял суть, то прокурору свои же предлагали помощь в части защиты на чужбине Воробьянинова, который, ввиду своего богатства *(на самом деле состоянии второй жены)* представлял собой хорошую мишень для профессиональных грабителей, коими издавна славилась Франция.

Однако же, вопреки всеобщим ожиданиям, законный муж Елены Станиславовны не смог сообразить, зачем, с какой, собственно стати он должен вообще заботиться о защите этого мерзкого Ипполита от грабителей, и тем более во Франции, а сам так и не решился на его физическое устранение.

Прежде всего из опасения, что об этом прознают наверху и это помешает его, давно обещанному переводу в столицу.

А ведь на самом деле только того и ждали от него. Да... Именно этого решительного действия как раз и недоставало для запуска всей процедуры перевода его в Аппарат в Москву...

Проявив себя столь слабохарактерно, стерпев все измены супруги, он добился лишь того, что в его характеристику завернули сыр, а его самого перевели с глаз долой в Сызрань, где он после этого отправил на каторгу ещё человек восемьсот, а затем тихо и бесславно загнулся там же от запущенной урологической болезни, передающейся половым путём.

11.26[м]

* Когда показываем похороны Ипполита Матвеевича, то наводим камеру на памятник с табличкой: ПРЕДВОДИТЕЛЬ ДВОРЯНСТВА ВОРОБЬЯНИНОВ ИППОЛИТ МАТВЕЕВИЧ, а пред ним ведро алых гвоздик.

Разумеется, что в фильмах времён СССР такие подробности светить было немыслимо, да к тому же они порочили светлый образ сотрудника Министерства юстиции и потому фильм вышел в значительно искажённом относительно реальности виде.

Написал и вспомнил ещё один анекдот в тему. Позвольте, я его тоже расскажу Вам: "Варшава, Старый город, сентябрь 1942-го года, листопад. Молодой фашист весело гонит по каменной мостовой старого поляка, цокает подковками и радуется жизни, вот он загнал поляка в тупик, на бегу передёрнул затвор и приготовился стрелять. Поляк остановился, припёртый к стенке, понял, что уже не убежать, обернулся, умоляюще сложил на груди руки и в это время грозный голос с небес произнёс *(на немецком?)*: – ~~НИХТ АНФАССЕН~~ НЕ ТРОГАЙ ЭТОГО ПОЛЯКА!

Немец опешил и спросил: – ~~БЭГРЮНДЕН~~ А ЧО ТАК?

Голос с небес: "ЕМУ СУЖДЕНО СТАТЬ ПАПОЙ РИМСКИМ".

Немец сразу скис, опустил карабин, сгорбился, выдвинул вперёд челюсть и жалобно спросил: – ЧТО ЖЕ БУДЕТ СО МНОЙ?

И тут голос с небес, задорно так, ответил ему:

"ХМ... А ТЫ... ХЫ-ХЫ... А ТЫ БУДЕШЬ ПАПОЙ ПОСЛЕ НЕГО!"

(Что-то меня сегодня на анекдоты пробило. Обращаю внимание, что это всего лишь анекдоты, не имеющие на самом деле никакого отношения к реальности).

– О! Ещё один вспомнился: "Прилетел Папа Римский в Хорватию ~~на А321~~, степенно спускается по гофрированным ступенькам трапа, а внизу его уже репортёры ждут и сразу задают вопрос по-существу: – Как Вы относитесь к детской проституции в Хорватии?

Папа *(смущённо так)*: – А разве она у вас ещё не запрещена?

На следующий день газеты вышли с передовицами:

ПЕРВОЕ, ЧТО СПРОСИЛ ПАПА РИМСКИЙ КОГДА ВЫШЕЛ ИЗ САМОЛЁТА: НЕ ЗАПРЕЩЕНА ЛИ У НАС ЕЩЁ ДЕТСКАЯ ПРОСТИТУЦИЯ?

Кстати, смех-смехом, а Президента Ирана, когда тот прилетел в Нью-Йорк упрашивать Обаму не начинать бомбардировку Ирана, американские журналисты вроде бы как в реальной жизни, а не в анекдоте спросили: – А это правда, что свинина по вкусу напоминает человечину?

На что тот, не дослушав перевода вопроса, простодушно ответил, что он мусульманин, свинину не ест, сравнить не с чем.

Отмечу, что всё это я взял из интернета *(не хватало нам ещё международного скандала)*, что сам я в Нью-Йорке на той встрече не был *(даже инкогнито)*, так что проверить достоверность того интервью не могу и уж тем более я не хотел никого обидеть, оскорбить, в том числе и чувства верующих.

Ну так вот – смотрю я на тётю вдалеке. Прикольно выглядит! Надо бы поближе подойти, поглазеть.

А она далеко на обочине. Да ещё на встречной. Тем не менее дошёл. Сунул руку в карман: "– О! Шоколадки". Достал одну.

Подошёл и протянул ей со словами: – Бонджюр, мадам! Презент... – а сам на неё гляжу: – Йо маё... Свят-свят! Слой замазки в миллиметр... Крашенная... Старая и никакая не красивая.

Поглядел и пошёл, а она вслед за мной чешет и лепечет что-то, доказывает. Квартал убегал. Я ведь, по глупости своей отдал ей шоколадку ИЗ НЕГРЕСКИ. И шёл как раз из неё.

Так что, видимо, по мнению этой тёти, я там как минимум был *(что, в общем-то, вполне логично)*. И возможно, что я там и остановился *(тоже, кстати, не противоречит логике)*.

А следовательно *(это уже софистика)*, если я могу истратить ну хотя бы 6 000 Евро на номер, то уж выделить ей 50 € в виде награды за хорошо сделанную работу ну совсем плёвое дело.

Должен отметить, что такса в 50 € взята мною "с потолка", поскольку мои практические познания в части продажной любви весьма и весьма поверхностные. Можно сказать, что подобного опыта у меня толком-то и не было *(по крайней мере никто не жаловался)*. Этим грешат разве что совсем молодые люди.

Или совсем уж старые.

Причём, радуются они при этом дважды. Первый раз, что хоть какой-то, но секс, а второй, что хоть как-то, но смог.

В общем: "налево" хаживают другие, но не я.

Однако же, приоткрою я дверь в столь оберегаемую многими от посторонних глаз спальную, на самом деле истинной причиной моей скромности и воздержанности является вовсе не внутренний барьер, не убеждение, что без любви негоже еть, не больная простата или там, хроническая инфекция, не старческая слабость или данный кому-то зарок, не статья в Библии о том, что прелюбодеяние грех, не табу на секас вне брака, не боязнь, что об этом кто-то прознает, не голос внутреннего Я и не доводы здравого смысла, а то, что секс в презервативе напоминает мне, простите, купание в Красном море

11.26[M]

...в резиновых сапогах.

Секс в сапогах

Дополнение к дополнению
про Негреску и любовь

...То есть по факту-то ты конечно же в Красном море, этого нельзя отрицать, но в Красном море ты ...в сапогах.

Удовольствия – никакого. Одно хлюпанье и морока, совмещённые с необходимостью следить как бы вдруг не слетел сапог, и в то же время изображать счастье, показательно демонстрируя его свой подруге, плывущей рядом.

Но это ж лицемерие...

Тем более, если купаться ты и не планировал, сапоги не твои и они ...жмут. Процесс купания при этом превращается в ~~тыкву~~ пытку. Играть же в “Сапёра” не самая лучшая затея.

Правильнее перетерпеть и сдержаться, чем вот так вот ...в сапогах. Ну а без сапог в том же Таиланде секс-забавы смерти подобны. Там не то чтобы к девушкам прикасаться *(тем более, что они там часто и не девушки вовсе, особенно красивые)*, там и дверные ручки-то лучше не трогать без резиновых перчаток. Дело в том, что в тех краях масса диковинных болячек и паразитов, которые совершенно незнакомы российской медицине, поскольку не встречаются в России нигде.

Прилетает, бывает, из Тая такой искатель приключений на собственную задницу, и начинает буквально гнить. А тут у нас никто и понять-то не может, что же это за болезнь такая, как она проистекает, что является её возбудителем и как вообще ЭТО лечить. Таких отправляют назад в Тай, лечиться. Если, конечно же, у них есть на это деньги. Поскольку лечение за свой счёт. Ну а если денег нет, то сгниёшь тут и никто тебе ничем не поможет.

В тур. агентствах эти подробности обычно упускают.

Так что ни-ни! Без сапог. Даже и в сапогах-то никаких гарантий, а уж без них-то и подавно.

Семен Слепаков «Лучший Секс Это Секс с Женой»

Таким образом я подвёл Читателя к довольно необычной **Мысли** о том, что самый лучший секс это секс ...с женой.

И теперь предлагаю прервать чтение, чтобы послушать восхитительную одноимённую песню Семёна Слепакова, не лишённую глубокого смысла.

11.26[м]

...Я писал это всё залпом, чуть ли не на одном дыхании, писал и писал, не будучи в силах остановиться, писал, хоть и понимал уже, что чем больше я пишу, чем сильнее возмущаюсь и оправдываюсь, чем подробнее раскрываю мотивы своей сдержанности и целомудрия, тем меньше мне верит Читатель, в голове которого уже созрела и выстроилась длинная цепь догадок о развратных похождениях Аркаши по всему миру, мерзостях и цинизме с которым всё это было совершено, дополненная к тому же собственными эротическими фантазиями. В то время как я своими доводами подтверждал тезис о пользе супружеской верности, Читатель рисовал себе портрет опытного такого, прожжённого извращенца, который мастерски оправдывается и выгораживает себя, формируя себе светлый образ, хотя в действительности никакой он не пай-мальчик, а старый развратник, не способный побороть свою пагубную страсть...

Читатель скептически относится ко всему этому повествованию и не верит ни единому моему слову, в его голове встают картины страшного Аркашиного паскудства и выглядит это всё в его представлении *(дополненном собственным опытом)* настолько натурально, до того отвратительно, что просто БРРР!!!

Из многочисленных отзывов на данную главу мне стоит сослаться на один, в котором некто “АШАН” признался, что додумал данную цепочку до того, что Аркаша этот, якобы, знакомился с женщинами, начиная свою речь с фразы: “– Мадам, разрешите Вам впердолить?”©, прекрасно понимая, что на самом деле, в реальности, этого конечно же не было, но это выглядело столь смешно, брутально и дерзко, что он не мог отделаться от этой **Мысли**, прокручивая её раз-за-разом в течение недели, достраивая всё новые и новые детали происходящего, представляя себя на месте героя, додумывая подробности, и всякое последующее звено в этой цепи становилось ещё ярче, гаже и непристойнее предыдущего. Чего стоит один только рассказ о “школьницах” на заправке в Чехии...

А ведь ещё я упоминал и про Амстердам, где у гостиницы «Краснопольска» раскинулся целый квартал знаменитых «Красных фонарей», в которых я тоже, разумеется, побывал, как тот поручик Ржевский, которого Наташа Ростова как-то спросила:

– А это правда, что в молодости Вы были членом суда?

– Ах молодость, молодость, – мечтательно ответил поручик. – Членом туда... Членом сюда...

11.26[м]

(Простите, отвлёкся)

...Бродил я тогда у заманчивых витрин с девушками внутри, и в каждой из них разыгрывалось своё собственное, авторское представление с особыми декорациями и уникальными костюмами, точнее, почти при полном отсутствии оных.

Смотрел на них и любовался... Любовался... Нахаляву...

А они манят... Манят... В ночи... Улыбаются тебе... Рисуют в воздухе сердечки... Поступательно двигают головой с няшными ушками... Изящно поворачиваются спиной, нагибаются, вертят попками в стрингах к которым приделаны милые хвостики как у заек, усаживаются в центр сцены на табурет и как Шерон Стоун в полицейском участке в «Основном инстинкте» ногу на ногу перекидывают, сурово глядят на тебя, повелительно указывают рукой на дверь, призывно целуют воздух, высовывают язык и играют им с вишенками, грациозно поедают банан, и всячески заманивают, затягивают тебя, зомбируют, беззвучно уговаривая зайти и погостить...

Я долго терпел это изощрённое издевательство, но в конце-концов, ~~минуты через три~~, не сдержался и решил, что мне там тоже надобно побывать, как в том ресторане при «Негреске». Не обязательно ведь наедаться там белым хлебом с мраморной говядиной... Можно просто зайти и попить кофе... Посидеть... Посмотреть по сторонам... Насладиться запретным зрелищем...

Зашёл, ~~привычно~~ повернул направо, а там одна комнатка всего у стекла витрины, и рядом с ним установлен крепкий массажный стол. Опережая события, скажу, что и другие виданные мною гостевые комнаты в том квартале оформлены примерно так же. Стены комнат драпированы чёрной гробовой парчой с блёстками, а из освещения присутствует лишь ультрафиолетовый светильник, который выхватывает светлые предметы из темноты, делая их ослепительно яркими, необычно светящимися и почему-то особенно привлекательными из-за этого.

Особенно влекли, притягивали меня стринги с пушистым розовым шариком-хвостиком. Был я тогда сразу же уложен на массажный стол лицом вверх, после чего девушка начала делать мне массаж живота. Как ребёночку. Продавливая кишочки по часовой стрелке и не прося пока что никаких денег.

А сопровождавший нас тогда гид загодя предупредил о местных фокусах. В частности рассказал он нам про позу «Пингвин», когда девушка внезапно соскакивает с Темы и просит денег ещё, а уже настроившийся на победу ~~Клинтон~~ Клиент идёт к ней на

пяточках и обиженно так говорит: – Ну куда же ты, куда??!

Через три минуты демо-массажа девушка однако вспомнила о деньгах и озвучила цену в 35 гульденов за сеанс *(дело было давно, ещё в доЕвровую эпоху)*, я встал, полез в кошелёк и тут **Мысль** пришла! Не стал откладывать её реализацию "напотом", а сложил девушку ~~в чемодан~~ пополам *(она гибко и послушно согнулась)*, после чего раздвинул ей ягодицы большим и средним пальцами левой руки, прижав при этом хвостик ладошкой, одной правой вставил под него карту Visa магнитной полосой к себе, убрал левую руку, протащил карту вниз и громко сказал:

– Бип!

Однако же, оказалось, что "девушка" та из дома терпимости, вопреки моим ожиданиям, не обладала ни терпением, ни склонностью к ролевым играм, поскольку, не дожидаясь поступления оплаты резко выпрямилась и возмущённо указала мне на дверь, сказав слово "ВОН!" на чисто русском языке.

Хотя до того она представилась мне как "Итальяна".

Поняв как устроен данный аттракцион, я с позором покинул его, прошёл два окна вправо и повторил номер на "бис".

Затем ещё раз. Потом ещё и ещё...

Не истратив при этом ни рубля.

Всё там у них примерно одинаковое. По шаблону.

Даже расположение столов и светильников в комнатах.

Возможно, что данный порядок чем-то регламентируется и, может быть, даже проверяется соответствующими контролирующими органами. Очень даже может быть.

Написал это и тут **Мысль** пришла насчёт увеличения поступления налогов в бюджет РФ. В той же Голландии филиалы транснациональных корпораций "Продажная любовь" *(и "Весёлые грибочки")* работают легально, платят налоги.

А в РФ нет.

– Лариса Николаевна, Вы это, напишите начальству "рацуху", покажите себя активным работником.

Попробуйте, вдруг да "прокатит"?

После введения акциза на бензин одновременно с действующим транспортным налогом *(который обещали отменить "сразу же как только", но так и не отменили)*, после многолетней "заморозки" накопительной части пенсии *(на фоне обещаний больших пенсий и тезисов о том, что "белая зарплата = обеспе-*

11.26[M]

Алла Пугачёва недавно рассказала сколько ей пенсии назначили. Знаете сколько? 19 000 рублей! Девятнадцать тысяч. Рублей. В месяц. Алле Пугачёвой. Причём, я ей верю. И это на фоне того, что в РФ на содержание одного "зека", сидящего пожизненно, выделяется 19 000 рублей в сутки. Ощутите разницу.

ченная старость"), после появления акциза на безалкогольное пиво *(которое по-сути квас)*, да ещё и под предлогом борьбы с пьянством – я этому уже не удивлюсь. Про акциз на электронные сигареты *(на фоне борьбы с курением табака)* и не говорю.

А вот Ройзман, например, говорит и довольно много, громко, ясно говорит, что тот же МИНЗДРАВ, запрещая МЕТАДОН, своими действиями сам же препятствует излечению российских наркоманов, чем убивает россиян.

Так и говорит: "Вы убиваете наших детей"©.

И ничего смешного в этом, к сожалению, нет.

Так что Вы напишите начальству... Напишите... МИНФИН нуждается в идеях класса: "400 честных способов отъёма денег у населения"©, а меня там *(в МИНФИНЕ)* пока ещё нет.

Впрочем, давайте вернёмся назад в Ниццу, в 2006-ой год.

...Уже на обратном пути, когда я оторвался от дамы в шортиках, погулял и возвращался назад, вижу НЕОБЫКНОВЕННОЕ – во Франции в Ницце ресторан на русском языке: «МОСКВА».

Вывеска светится в ночи. Остановился. Протёр глаза. Смотрю и думаю – чушь какая-то. И тут до меня дошло, что в слове «МОСКВА» ни одной русской буквы нет. Все англицкие. Зашёл туда. А там действительно Москва. Русскоязычные официанты, портрет Путина на стене, пиво «Балтика» в холодильнике, в меню окрошка, борщ, горчица, хрен, чёрный хлеб.

Фотографии в цвете

Аккордеон...

Поел и пошёл дальше. А ночью в Ницце никого.

Улицы пустынны. Это не Хургада, где жизнь как раз ночью и кипит пока солнца нет. Иду в ночи, а там бомжи ~~с косами~~ лежат.

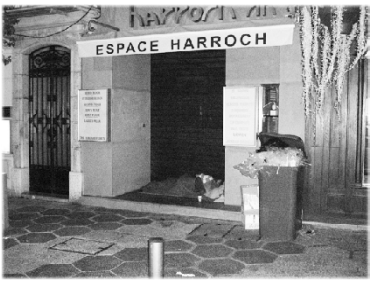

Прям вот так вот открыто с видом на «Негреско» и Английскую набережную. Кто на скамеечке расположился, кто в нишу под балконом заполз, закрывшись коробками, кто на крыльце у фирменного магазина заснул. Подобные фото надо показывать тем, кто думает, что в ЕС их прям с распростёртыми объятиями ждут*.

11.26[м]

* На всякий случай – с Израилем так же ситация, туда требуются такие "евреи", которые будут работать в Шаббат. Строить-красить-белить-воевать. И желательно, чтобы они не разможались. Для этого применяется даже химическая стерилизация, ну а самоубийства среди репатриантов чуть ли не каждый день. При этом теракты в которых гибнут репатрианты тщательно скрываются, например, про взрыв на дискотеке "Дельфинариум" в 2010-ом не сообщило ни одно СМИ Израиля.

На самом же деле даже если вдруг и получится доскакать до Ниццы без денег, знания языка и профессии, которая там нужна, то велика вероятность того, что жить придётся если и не вот так вот на улице, то в рабочих ночлежках, а вовсе не в уютных отелях Парижа, Бордо, Шато или Прованса.

Тот же Игорь Иванович Сикорский, перед тем как в 1919-ом году в Америку перебрался и начал там вертолёты клепать, уже создал в России самый большой самолёт того времени – «Илья Муромец». Это был первый в мире многомоторный самолёт, первый бомбардировщик. Серийный и реально летающий. А ведь на дворе ещё только 1913-ый год.

Первая Мировая ещё не началась, а «Илья Муромец» уже летал и бомбил полигоны учебными чугунками. Поначалу, правда, бомбардировки эти происходили “коряво” и неэффективно, но лишь потому, что тогда ещё не было никакого представления о том, как надо бомбить правильно. Не было прицелов, таблиц, не было самой науки бомбометания. Ничего ещё не было. Стратегическая и войсковая авиация ещё не были разнесены. На Земле ещё только-только авиация зарождалась, а у России уже были самолёты с четырьмя моторами.

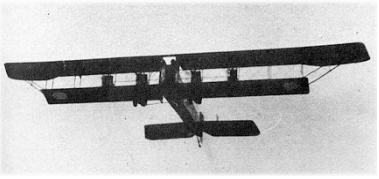

По-сути, Америка тогда получила готовое КБ с наработками в виде подарка. Передовое и не имевшее аналогов. Ранцевый парашют, к слову, тоже русский офицер изобрёл. Впрочем, я опять отошёл от темы. Вернёмся же из 1913 г. из городка Яблонна, что в 40 км под Варшавой, где тогда эскадра самолётов «Илья Муромец» базировалась, в Ниццу, в октябрь 2006 г.

...Некоторым из тех уличных бедолажек я тогда по еврику положил. Благо, что перед этим в Монте-Карло 36 “дурных” евро “отжал” ну совсем “на шару”.

В казино Монте-Карло такой случай был – заехал я туда случайно и совсем налегке, даже без паспорта.

Гулял и вижу – мужики в чёрный «Ягуар» с четырьмя круглыми фарами садятся*. Взяли напрокат и собираются в Монако сгонять, чтобы посветлу проехаться по трассе «Формулы-1», она там по городу проходит.

Ну и мне предлагают: – Хочешь, мол, с нами в Монако? Место сзади свободное.

11.26[M]

* Как сейчас понимаю, скорее всего это был XJ X350.

– Давно ~~вопрос~~ хотел! ~~Нахаляву и хлорка творог.~~ Поехали!

К слову: машина с двигателем на 3,6 литра это зверь.

С места рвёт так, что аж в кресло вжимает как на взлёте.

А вот место сзади не удобное. Тесно и крыша низко. При проезде лежачих полицейских головой в потолок упираешься.

То ли дело Фиат Добло...

Покатались. Красота! Посмотрели на яхты, рядом с которыми автобус маленьким кажется.

Повздыхали, что никто из нас не можёт поднять руку и сказать: – Кстати, а вон та моя! – после чего поехали в казино Монте Карло. А я без паспорта. Только фотоаппарат с собой. А без паспорта туда не пускают. Сперва им надо паспорт предъявить, они тебя там "пробивают" по базе, проверяют – не экстрасенс ли ты, который буду-

щее видит на пару минут вперёд *(вроде как есть такие в природе, судя по рассказам)*, не шулер и не даун *(чтобы карты легально считать)*. В общем – не пустили меня за стол. Только в автоматы можно поиграть без паспорта.

Они там справа, как входишь. Зашёл туда. Слева продавец фишек сидит. Я ему 5 евро протянул и прошу 5 жетонов продать, а он “тупит” – говорит, что, мол, зачем тебе фишки? Так деньги суй, автоматы деньги принимают.

Я ему: – Я ХОЧУ ФИШКИ. ПОЖАЛУЙСТА, ГИВ МИ ЧИПС.

А он повторяет: – Автоматы деньги принимают!

В конце-концов я ему надоел, и он, чтобы отвязаться от меня, поменял мне пять евро на пять фишек. Посмотрел я на них. Самые обычные пластиковые кружочки без какого-то логотипа или выпендрёжа. Даже на память взять не хочется как сувенир.

Народу в том зале совсем мало было – события происходили 10 октября 2006-го днём. Вторник. Фотографировать внутри запрещено, так что к рассказу прилагаю лишь фото того правого крыла снаружи.

Автоматы там, к слову, солидные. С настоящей металлической рукоятью справа. Походил я по залу. Послушал. Чую, в последнем ряду по центру автомат какой-то "тёплый". Присел к нему. Погладил его как сейф, который вскрыть нужно. Ласково так, нежно. Спросил разрешения поиграть с ним и, ради интереса, медленно потянул рукоятку. К моему удивлению, она легко поддалась и выдвинулась вперёд. После чего вернулась обратно и тут автомат ожил! Что-то там закрутилось, заиграло. Смотрю, а там уже 40 кредитов на табло. При том, что я ни одного жетона ещё не положил в автомат. Прикольная машинка! Дай-ка ещё раз потяну. Снова звуки. 39 кредитов. Ещё дёрнул. Стало 38. Ещё. Теперь 37.

– Таак! Всё! Я понял. Надо сваливать. Ща замануха кончится. На самом деле это не я с ним, а он со мной играется.

Подошёл к молодой женщине слева и на скомканном французском, не забыв при этом пожаловаться, что я не ел уже 6 дней, попросил её помочь мне вывести кредиты наружу. Она усмехнулась, что-то там понажимала и тут из автомата потоком посыпались жетоны. Я их руками ловлю – а их МНОГО. Женщина тяжело вздохнула, поглядела на меня с соболезнованием и подала пластиковое ведёрко, специально для таких случаев имеющееся в наличии. Куда я их и насыпал. После чего снова за рычаг дёрнул, а он уже всё, заблокирован. Без денежки не идёт. Тогда закинул я в аппарат один жетон, поблагодарил его, милого и пошёл на выход. Жетоны на еврики взад менять.

Дядя, который не желал мне жетоны продавать...

Он был удивлён! И даже не тому, что я вынес больше чем занёс, а тому как я быстро вышел. Обычно ведь играют пока все деньги не кончатся, а чтобы вот так вот взять и сразу зафиксировать прибыль – это нонсенс.

Позже мне эту ситуацию один "игрок" со стажем прояснил. Оказалось, что "игрокам", которые в "завязке", категорически запрещяется подходить к игровым автоматам. Да они и сами это прекрасно понимают... Знают, что не смогут остановиться, что если только начнут, то спустят всё и ещё в долги залезут.

Поэтому некоторые из них запрет так обходят – приходят, садятся за аппарат, забрасывают один жетон, но за рукоятку не тянут, а сидят, ждут, ждут и уходят, так и не сыграв, но получив выброс адреналина.

Видимо, как раз на такой случай я и напоролся.

Но я вернул тот кредит сразу же, в тот же час.

Немножко поимев при этом самое знаменитое казино в мире.

С уважением, /Глазырин А.Б./

P.S. Добавлю, что изначально, описывая секс в сапогах, в тексте у меня были просто сапоги.

Сапоги и всё. Просто сапоги.

Секс в сапогах.

Затем же, в процессе вёрстки я уточнил – ”в резиновых сапогах”. Дело в том, что в тот момент я почему-то представил себе мягкие такие замшевые сапожки тёмно-оранжевого цвета, которые побывали под дождём и стали после этого совсем не мягкие. Затем представил кота в таких сапогах, счастливого такого, залихватского кота в сапогах, со шляпою и шпагой, где вместо кота, простите, ...член.

– О, какая страшная
иллюстрация предстала
предо мною в тот миг!

Раскрась кота фломастером

Поэтому, я и решил уточнить про резиновые сапоги.

Однако же, когда я уточнил, что сапоги именно резиновые, то следом представились мне чёрные резиновые сапоги, а дальше пошли образы, связанные с ними.

Совсем уже не пошлые.

Прежде всего вспомнился мне выезд на уборку турнепса, от института. Было в 90-х такое прикольное развлечение на свежем воздухе вместо учёбы, как уборка овощей.

Турнепс это крупных размеров кормовая свёкла с белой мякотью, которая по вкусу напоминает кокос, а самое лучшее, что можно сделать из кокоса это, как известно, шоколад «Баунти»®.

Это предел возможностей по кокосу.

Больше из него ничего уже не создать.

В рекламе «Баунти»®, кстати, “клюква”.

О кокосах в цвете

Наверняка все помнят ролик, где висевший на пальме кокос падает вниз, разбивается и из него разбрызгивается в стороны прозрачная жидкость, а голос уставшей молодой женщины, лежащей на спине, произносит за кадром: «Баунти – райское наслаждение»©.

Так вот, на самом деле кокос на пальме висит в мощной такой зелёной кожуре, а не в том виде в каком их торгуют в магазинах в России. Даже при наличии топора расколоть этот плод не сказать чтобы просто, а уж сам-то он точно не расколется.

Даже об очень острый камень.

11.26[м] В странах, где растут кокосовые пальмы, надо приучить себя

“на автомате” ходить мимо этих пальм. Поскольку иногда кокосы с них ~~молча, не издавая криков ужаса~~ падают вниз.

“Шмяк” получается солидный, иногда даже с “отключкой”.

Самое полезное, что я извлёк из тех поездок на турнепс это кола с водкой. Смешивается она в пропорции: бутылка водки 0,5 на бутылку колы 1,5 л. Со 100 гр. этого коктейля быстро пьянеешь и так же быстро трезвеешь потом. Уже минут через пятнадцать. Так что за время обеда в поле можно успеть напиться и вернуться обратно в работоспособное состояние.

Вторая же ассоциация, как ни странно, это «Знаменка». Давно дело было, ещё в 1991-ом году. Гоша тогда подбил меня сгонять на неё. В первый раз.

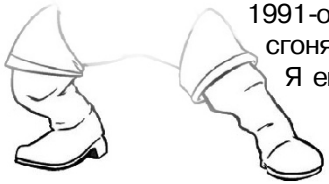

Я его спрашиваю: – Как одеваться?

– По-походному!

– То есть в сапогах?

– Да, в сапогах!

В итоге я был на «Знаменке» единственным из многих тысяч в чёрных резиновых сапогах, и ощущал себя от этого полным идиотом. А ещё в ту поездку я, по молодости и неопытности напился до состояния: «Ах как хорошо!».

Своих палаток у нас тогда ещё не было и бойцы спали вповалку в одной большой, Гошиной, офицерской. Бок о бок.

Средь ночи выпитое пиво стало проситься наружу. Я вылез, выпустил-сс, его-сс, простите-сс, залезаю назад, а там, ПРИКИНЬТЕ!!! – все уже свободно разлеглись и моё место заняли.

Это меня так разозлило, что я их грубо растолкал, залез на своё место и тут же уснул. В одежде и сапогах.

Проснулся утром оттого, что меня *(за сапоги)* наружу тащат.

Открываю глаза и обнаруживаю себя в “малиннике”.

Оказалось, что ночью я палатки попутал и залез к девчонкам из «Музпроката». В самую их гущу.

Так и согревал их до утра всех разом своим теплом, обложенный телами со всех сторон.

Будучи при этом в сапогах.

Трансвеститы среди нас

Ситком

Дополнение к странице 24
Где на тётку чемодан упал

Похожая ситуация *(когда возразить нечего)* приключилась со мной в ТЦ «МЕГА», г. Екатеринбург, в 2007-ом году, когда его только ещё открыли.

Нахожусь в большой туалетной комнате напротив катка.

Руки тёплой водой с мылом вымыл, высушил их бумажным полотенцем, полюбовался на себя в зеркало, а под потолком музыка из 80-х играет: “Джони, оу, е, ла-ла-ла ла-ла-ла...”

Приятно так.

Хочется выйти и купить что-нибудь такое полезненькое.

(Простите, снова “отскок” в сторону просится).

ИКЕА она “буржуями” деланная.

Там у них топы понимают фундаментальную роль туалета в последовательном, многоходовом процессе “отжимания” денег с Покупателя. Там у них есть ИКЕА и есть Идея. Вот тут первый круг по магазинам и первый отжим, тут второй, а тут третий.

У нас же в России нет представления о том, как надо “отжимать” Покупателя мягко, ласково так, без нажима, чтобы он сам тебе деньги оставлял.

Российский топ тупой и беспощадный: вырубят со скандалом лес в парке, построят там огромный ТЦ с высоченными потолками, замастрячат в него горизонтальные эскалаторы, лифты воткнут, на которых ездить страшно, странную скульптуру в виде проекции печени Учредителя на входе забабахают, причём, циклопических размеров, как и в реале, а вот про туалет забудут. Точней, его, ОДИН, конечно же всё равно сделают, согласно Требованиям САНПИН, но сделают где-то там далеко, на отшибе, маленький, тусклый и гадкий. Причём, без музыки.

В то время как на самом деле туалет надо ставить в самый центр торговой “звезды”, делать его большим, широким, светлым, с убаюкивающей музыкой, и обязательно БЕСПЛАТНЫМ, без ворчливых вахтёрш на входе, обиженных умом и жизнью.

Без такого места Покупатель стремится покинуть ТЦ как можно скорее, как только купит то, что ему было остро нужно.

Однако прибыль-то ведь формирует не объём продаж промо-товаров, за которыми Покупатель, собственнно и приехал, а

продажи маленьких по объёму денег сопутствующих Товаров и Услуг, где этой прибыли заложено 50% и более. Те же зажигалки можно продавать с маржой в 300%. Никто даже и не возмутится. Тупо лень. Это как “допники” в фаст-фудах, которыми прибыль и создают. Для Покупателя +11 р. к обеду это пустяк.

Так вот, для того, чтобы Покупатель эти “допники” вообще смотреть пошёл, ему надо, простите-сс, облегчиться-сс, вымыть-сс руки-сс, оценить себя в зеркале, поправить причёску, помаду нанести, пудры добавить, вытереть пыль с сапожек – одним словом, Покупателю нужен ПРИВАЛ, который как раз и даёт толчок для принятия решений о дальнейших Покупках.

Ну так вот, нахожусь я в туалете, собираюсь выходить, и в это время к нам, не глядя по сторонам, глаза в пол, забегает красивая, совсем ещё юная девушка и ломится в сторону кабинок.

Я придержал её левой рукой *(она при этом не противилась, поскольку ничего не понимала)* и говорю:

– Понимаю... Всё понимаю! Рефлекс, сила привычки, но, дружок, если “перешился”, то всё, ходи к девочкам, – и подтолкнул её по направлению к выходу.

Девушка выкатила глаза, ничего не сказала, а буквально вылетела. Предполагаю, что “дурой”, “шлюхой” или там “коровой” её называли уже много раз, но вот трансвеститом она стала впервые. И, главное, возразить-то в ответ совершенно нечего.

Стоя при этом в мужском туалете...

С уважением, /Глазырин А.Б./

Был вчера в “АШАН-е” в “МЕГЕ”

Стою, смотрю на молочные ряды, а там молоко
ОБЕЗЖИРЕННОЕ, ОБЕЗЖИРЕННОЕ, ОБЕЗЖИРЕННОЕ...
Подошёл к девушке в красном и спрашиваю у неё:
– А есть ли у вас НОРМАЛЬНОЕ, человеческое молоко?
Она посмотрела на меня. Я посмотрел на неё.
И сам понял всю
абсурдность своего вопроса...

11.26м

О маленькой мышке–Иришке

Ситком

Ещё один пачкающий след
к моему светлому образу

Позвали меня по старой памяти на День Рождения отряда.

17 октября 2015 г. приехал такой красивый, с гитарой и усилителем, со старательно закрашенной мордой и профессионально наведённым майкапом на глазах *(видок у меня был, если вблизи смотреть, как у пассивного гея, приготовившегося к пламенной вечеринке)*, и с мешком концертного реквизита, в котором, в том числе, были две ИКЕА-вские плюшевые мыши.

Одна – большая, а другая маленькая.

Ирина выпросила себе маленькую "на вечер", и засунула её в правый карман целинки, сказав, что это у неё Мышка-Иришка.

– Ха!

Тут же засунул себе в правый карман большого мышА и заявил, что это у меня Крыс-Борис. Вот!

Мимо Дядька Вовка пробегал.

Я попросил его "сфоткать" нас "пока не началось".

Встали у доски. Первый кадр.

Тут Ирина поглядела на моего крыса и кокетливо спросила:

– Ха! А почему это у тебя большой, а у меня маленькая?

– Потому что у девочек должна быть маленькая, – ответил я в тот же миг, а Вова успел заснять это.

PS Кстати, это уникальная страница, если что.

В тираже её уже не будет.

Только на “пробничках”.

Мне надо было чем-то занять место, чтобы не гнать пустые листы в разворот, а ставить в блок отформатированную текстовку про то, что тут у меня “рыба”, самая обычная типографская “рыба”, набитая текстом, которая существует исключительно для заполнения ею пустого пространства, но Заказчик, тем не менее, всё равно читает её, читает и не останавливается пока не прочтёт её всю и пока не изучит рыбу на иллюстрации, – не стал.

Решил хоть что-то весёленькое дать в рассказ.

А то ведь скукота. Бухгалтерская отчётность.

– Да, само-собой! Вы наверняка уже догадываетесь, что кусок про мышку-Иришку я в ИФНС не сдавал. Этого фантомного рассказа даже и в оглавлении-то нет.

Всё равно потом убирать...

11.26[м]

Цунами, сейфы и Таф-Таф

Ситком

К сожалению, этот рассказ совсем без похабщины…

Поясняя Вам на стр. 129 про отель «Dessole Cataract Resort» в Шарме, где со мной почти ничего не стряслось, я поскромничал. Ибо было там чего: в номере 704 сейф оказался заперт.

Так-то это пустяк, дело житейское...

Надо сходить на ресепшен и спросить у них их дефаултный код от сейфа *(000000 не подошел)* или вызвать в номер местного спеца, чтобы тот сейф открыл.

Однако же Главный египтянин отеля, хорошо говоривший на русском, он огорчил меня, сказав, что металлический ключ от того сейфа, увы, утерян, и код тоже, после чего предложил бесплатно воспользоваться сейфовой ячейкой на ресепшене.

Данный вариант, к слову, надёжней сейфа в номере.

Потому, что всегда под присмотром. Тебе дают один ключ, а ячейка открывается двумя. Второй у персонала. Одним их ключом сейф не открыть и одним твоим тоже. Точно так же, кстати, и в банках дело обстоит с сейфовыми ячейками. Если что.

Погоревал я немножко и решил вскрыть сейф в номере ~~знаменитым методом Шерлока Холмса~~ тупо подбором.

В надежде на то, что люди, которые его запаролили, были стандартные и предсказуемые.

Нарисовал себе таблицу кодов и стал пробивать их по очереди, уменьшая количество вариантов. Сперва буковкой П, теперь буковкой С, затем G, потом Z, “крестик” и так далее.

Это помимо совсем уж дебильных кодов типа 1971. После трёх неправильных вариантов сейф блокировался и начинал 15 минут мерзко пищать, зовя на помощь и игнорируя любые нажатия. Поэтому я с ним работал только перед тем как из номера выйти. Пробил. Зачеркнул варианты. Дверь закрыл. Ушёл гулять, купаться, в ресторан и так далее.

Через некоторое время таблица “стандартно-дебильных” вариантов была перебрана, но так ничего и не подошло, а вариантов там на самом деле тьма. Поскольку длина ключа от одной цифры до шести, а не только четыре знака, как многие считают. Перебрать же всё, с учётом блокировочной паузы – не реально. По крайней мере, за отпуск не реально.

Поскольку надо бить варианты от 1 до 999999, а тут не компьютер – всё ручками давить надо. Понимаю, что сейф пуст, понимаю, что мне он не принадлежит, понимаю, что мне он, в общем-то и не нужен, но АЗАРТ. Он уже возник!

Хочется открыть сейф.

Просто так. Для интересу.

И тогда я спокойно так обнял его, холодного, в тишине, погладил ласково и говорю: – Дурачок! Ну чего же ты упираешься? Ключ от тебя потеряли, а пароль забыли. Батарейки в тебе не вечные и к тому же солевые, скорее всего. Скоро сядут и тогда всё. Вот здесь вот слева в тебе [постучал там] прорежут дыру, просунут туда руку, открутят гайки, снимут тебя и вынесут ржаветь в пустыню. Давай лучше я тебя спасу и ты снова станешь нужным, уважаемым всеми Сейфом? Я ведь тебя люблю. Просто как сейф. Я вообще сейфы люблю. И тебя тоже. Хоть ты и пуст. А ты ведь пуст. Ни брюликов в тебе, ни денег точно нет. Иначе бы ты тут так долго закрытым не простоял. Ну? Давай, подсказывай. Какой там у тебя пароль?

Закрыл глаза. Отстранился от мирского, присмотрелся к темноте. И тут четырёхзначковое сочетание пришло. Попробовал – совпало! Со второго раза. Не сам этот код, а следующий за ним по логике. Открылась дверца, а внутри, как и ожидалось, пустота. Старательно обтёр я его милого со всех сторон и внутри. От пыли. И успокоился.

Вечером же на ресепшене заметил того Главного египтянина, который русский хорошо знает и говорю ему: – Привет! Я вам там сейф в номере 704 вскрыл...

Тот такой, удивлённо: – Как???

Тут я улыбнулся ему “по-доброму”, совсем дружелюбно, протянул вперёд свои руки ладошками кверху и говорю:

– Ну так... Ты потрогай мои пальчики.

Он, не понимая, а просто повинуясь указанию, потрогал.

– Нууу? Чувствуешь, какие они мягкие, нежные? Ни одной мозольки нигде нет. Думаешь, эти ручки когда-то работали?

Вижу в глазах египтянина ИСПУГ.

Дело в том, что стоял он в тот момент попой к Большому отельному сейфу и что-то ~~ею~~ начал уже понимать.

– Да ладно ты... – успокоил его я. – Не ~~сы~~ переживай, я в отпуске не работаю. Это уж так, для души. Не смог мимо пройти.

Египтянин же стоит не моргая и с меня глаз не сводит.

11.26[м]

* "НИ СЫ!" на китайском означает: "Будь безмятежен, словно цветок лотоса у подножия храма Истины".

Спрашиваю: – Можно я в качестве благодарности за вскрытие сейфа, кружку вашу из ресторана возьму на память?

Египтянин кивнул и икнул.

После чего вечером на ужине я уже с чистой совестью забрал себе кружку на память, по-честному.

Суть же в том, что по Шариату не положено просто так что-то брать. Даже если этого там ну вообще-вообще много-много и ничего не охраняется. Яблоки на яблоне, например.

Следует подойти к Хозяину и попросить у него. Может быть он разрешит. Тогда и проблем нет. Если же не разрешит, то можно брать просто так. Если сильная надобность есть, конечно же. И только для себя, не на продажу.

К слову – я в восторге от данных указаний. Они актуальны и сейчас. Грамотно составлено, понятно и логично. Простым, доступным языком до совершенно необразованного человека донесены правила санитарно-гигиенической безопасности при работе в жарком климате на заражённой местности. Причём даны они в виде религии. Т.е. исполнять их следует беспрекословно, фанатично, везде и всегда. Даже если никто и не видит.

Читая, создаётся впечатление, что составлял их опытный врач-эпидемиолог с ВО, а ведь это когда было...

Тогда не то что ВУЗ-ов не было, не было даже понимания анатомии. О том, что микробы вообще существуют в ту пору никто ещё и не догадывался. В Европе тогда считали чуму карой Господней, молились, просили, а дело было тупо в крысах. Надо было всего лишь гигиену соблюдать, мыться и с блохами бороться. Так вот – на диком, отсталом Востоке это почему-то уже тогда понимали, а в передовой, цивилизованной Европе нет. Отчего умирали кучками по сто тысяч человек в сезон.

Пока писал про сейф в Шарме, то вспомнил ещё и про сейф в Хургаде. Мы с дочерью весной 2012-го в Хургаду летали. По короткому пути. Через Сирию.

За две недели в 4* AI с перелётом и проживанием на двоих получилось довольно дорого, аж 35 000 р., что по моим понятиям было расточительством, граничащим с мотовством, но зато вылет был из Екатеринбурга и времени ещё было в запасе, чтобы подготовиться. Отель я выбрал Club Golden 5. Он на территории комплекса Golden 5 сразу за воротами справа.

В Golden 5 давно хотел побывать просто потому, что все там были, а я так даже и не в курсе как там и что.

Свои четыре звезды Club Golden 5, к слову, носит за то, что он от моря далеко – чуть ли не километр расстояние. К берегу от Club Golden 5 раз в полчаса ходит паровозик ТАФ-ТАФ с вагон-

чиками. Бассейн во дворе подогреваемый, один из двух во всём комплексе Golden 5, ну а кормёжка так просто отменная.

В Club отменная. На питание в других отелях группы Golden 5 народ при мне жаловался. Хоть у них и 5*.

Номер нам достался 431, на втором этаже. Заехали в него вечером 11 марта 2012 года, а утром 12 марта в 04:31 в Хургаде землетрясение стряслось мощностью в четыре балла. Совершенно без последствий, к слову. Его никто даже не ощутил.

В Египте “землетрясы” относительно безобидны потому, что суть у них иная, нежели в Юго-Восточной Азии.

В Красном море постоянно происходит расхождение тектонических плит – Африка непрерывно удаляется от Евразии со скоростью где-то 4 сантиметра в год. Как накопилось достаточное напряжение, то землю порвало по центру Красного моря, Африка отодвинулась, в море образовалась щель, которую сразу же заполнила вода, и всё на том.

Получается небольшое землетрясение без цунами.

В Индийском же океане всё наоборот. Там тектонические плиты континентов наползают друг на друга. И вот они стоят, упёртые, столетиями давят навстречу, давят, копят напряжение, а деваться-то ему некуда. В какой-то момент край плиты скалы-

вается, одна плита заходит под другую, происходит сильное землетрясение и дно океана вспучивается. От избытка грунта образуется волна высотой несколько метров и длиной в сотни километров, которая тихо и незаметно распространяется во все стороны. В открытом море она практически безопасна – яхта на ней просто подпрыгивает, дрожит и всё, а вот когда волна подходит к берегу, то на мелководье вся её энергия *(которая никуда не девается)* переходит из количества в качество и превращается в страшное, могучее цунами.

Поэтому лучше селиться не на первой линии *(это, кстати, ещё и дешевле)* и жить не на первом этаже, держать в номере запас воды на несколько дней и отслеживать землетрясения самостоятельно. В качестве простейшего сейсмографа я прислоняю к окну обыкновенную стальную ложку. Если тряхнуло, то она падает. Впрочем, тогда мы этот момент тупо проспали, устав с дороги. Но о том, что землетрясение было, я по ложке понял, чем напугал египтян. Они ведь, чтобы ни сеять панику, про ночное землетрясение никому не рассказали, а тут, представьте, приходит гость на завтрак и спрашивает о нём по-существу:

– Во сколько сегодня было землетрясение и сколько оно было баллов?

То есть задаёт конкретный вопрос: КОГДА и СКОЛЬКО.

Ответили: – В 4:31, 4 балла.

И тут же спросили: – А вы откуда узнали? Ещё ж не объявляли нигде.

– Ааа..., пустяк, – небрежно ответил я, – я вчера ещё знал, что оно будет. Каждый раз, когда приезжаю, то что-нибудь да происходит. На этот раз землетрясение ожидалось в 4:31, поскольку номер 431. И оно случилось. Дальше всё будет тихо пока не уеду.

Персонал стоит навытяжку и с тревогой смотрит на меня...

Днём начал раскладывать вещи в номере и тут вдруг обнаружил, что сейф в шкафу просто так стоит.

Ни к чему не прикрученный.

Сходил на респшен и попросил у них четыре шурупа. Чтобы сейф закрепить. Не дали! Тогда взял и отнёс им весь сейф целиком. Пояснил, что смысла в данном сейфе нет никакого, если его можно тупо унести, а уже там на месте распилить болгаркой.

Отельный гид, женщина из СССР, превосходно говорившая на русском, подозвала к себе мою дочь и строго спросила у неё: – Настя, у тебя папа где работает? – после чего ещё долго убеждала нас в том, что “Хургада это вам не Екатеринбург”. Тут, дескать, банкоматы «КАМАЗ-ами» не дёргают и сейфы с куском стены не выпиливают.

Впрочем, сейф мне к шкафу всё же прикрутили. Слишком уж наглядно получилось.

Добавлю, что хоть тут и Шариат, хоть и Хургада, а совсем-то уж расслабляться не стоит даже тут. Дело в том, что в Египте сейчас народ бедненько живёт. И раньше-то, при Мубареке, было не сказать, чтобы жирно, а сейчас так и вообще тоска.

Девальвация *(она не только у рубля, она нынче везде по планете шагает, прям “парад девальваций” – и в Египте по фунту, и в Индии по рупии, и даже в Британии по фунту, вроде как из-за Брекзита это получилось, типа “сами проголосовали за него, вот и терпите”)*, рост тарифов на электричество, да ещё и по туристам спад. Поэтому египтяне злые и можно в морду-сс получить.

У нас в отеле в 2012-ом году один получил.

В предпоследний день, перед отлётом, поехал он деньги тратить. Дядя такой сытый, пухленький, загорелый, счастливый, в футболке, с браслетом Golden 5, цепь в палец толщиной на шее золотая, а сам пьяненький. На дорогу вышел, поймал такси, сел на переднее сиденье, сказал водителю, чтобы вёз его в Старый город, а сам открыл бумажник и начал сепарировать рубли от ненужных уже долларов и фунтов.

В итоге, ~~минуты через три,~~ водитель не выдержал, остановил машину в пустыне, заехал мужику в ухо, цепь сорвал, деньги

забрал, вытолкал этого горе-туриста наружу и уехал. Да, полиция была, да, был гид от “Пегаса” в отеле, да... да... да... Всё было. Но номера машины мужчина не запомнил, к тому же они там на арабском – справа налево и не совсем обычно написаны *(Вот как пример фото реального хургадинского такси. Какой тут номер? Попробуйте его запомнить за пять секунд, время пошло)*, ну а машинка-то была стандартная, в типовой оранжево-чёрной раскраске. К тому же нашему Потерпевшему завтра уже улетать надо было... Так и не нашли, короче. К слову: если уж решите взять такси не от отеля, где таксиста знают, а с улицы, то можно перед тем как садиться в машину показательно зарисовать или сфотографировать его номер, так, чтобы это видел сам таксист. От наспех придуманного ограбления может и спасти.

Но лучше в бедных странах просто не выделяться.

~~“Яхта, шириною метров десять-двадцать...~~
~~Ну, чтобы не выделяца.”~~ © *(Шучу!)*

Не надо местных злить. Им и так тяжело. Это вы можете *(глубоко вздохнув и резко опустив после этого правую руку)* “отслюнявить“ 750$, сесть в самолёт и улететь на другой континент на пару недель, чисто “потусить”. Они же там *(в большинстве своём)* никогда на самолёте не летали и совсем не факт, что вообще когда-то полетят. При их-то доходах.

Правильнее вести себя скромно и стараться “косить”, например, под местного, который там, типа, в фирменном сервисе работает или просто живёт. Понятно, что европеец он всё равно европейцем останется и в араба не превратится, но если одеться по-местному – видавшая виды кепка без вышивки “I love Egypt”, рубаха с длинным рукавом, кофточка *(летом)*, фотоаппарат в сумке, айфоном не сверкать, ездить на маршрутке и т.п., то к тебе даже продавцы уличные не проявляют интереса.

Ну а в богатых-то странах выпендриваться совсем опасно.

Даже в Ницце. Там на них Шариата нету и воры в профи вырастают. Руки им не рубят потому что.

У Тамары Викторовны, вон, поясную сумку с деньгами и документами срезали аж средь бела дня на Английской набережной прям у их фильдиперсовой Негрески...

11.26[M]

Про немцев, кофе и любовь

Ситком

«Они тупые» ©

Существует весьма распространённое и не лишённое доли истины утверждение, что европейцы русских не очень-то и любят. Одной из причин такой антипатии являются принципиально разные подходы к жизни, совсем другие привычки, и отсутствие знаний по определённым “фишкам”.

Так ту же таблицу умножения в Европе в школах не зубрят, и поэтому мозг коренного европейца при виде цифр 6x6=? ничего на автомате не формирует в ответ. Европейцу надо специально думать над этой задачей.

Да что там таблица умножения...

Как пример упомяну банальнейшую технологию проверки куриного яйца на предмет сварёно оно или нет.

Что делает русский человек?

Правильно! Крутит яйцо на столе!

Если вертится, значит варёное.

Всё! Можно бить и чистить.

Там же этого не знают и с интересом наблюдают за тем как взрослые русские играют с яйцами. По их мнению играют.

Давайте я расскажу свою, авторскую историю, которая пояснит причины “нелюбви” европейцев к русским.

Я тоже внёс сюда свою скромную лепту.

...В далёком 2007-ом году был я в Хургаде в бюджетном, но приличном отельчике под названием «Тритон». Ранее я уже рассказывал про него. Славен он тем, что там много немцев, словаков, поляков, а русских почти нет.

И вот время обеда. В ту пору “хозя” там ещё был бельгиец, и весь отель был как бы один – кормёжка общая, где хочешь, там и ешь. *(В 2014-ом ездил туда снова – уже не так стало. Туристов из верхних отелей на берегу стали считать гостями – напитки льют не в стекло, а в пластик, и на обед-ужин в бич-кафе уже не пущают)*.

При этом обеденная зона, которая прям на берегу, по-прежнему общая. Удобно подойти к стойке в купальнике и в режиме “шведского стола” положить себе рис, картофель, макарошки, котлетку, курочку, рыбку... После чего, сев под зонтик по-быстрому зажевать всё это и вернуться к рыбкам в море. “Кормушка” эта для тех, кому лень одеваться и идти в отельную

столовую. В купальнике по улицам в исламских странах, напомню, ходить не положено, а мыться, вытираться, переодеваться, идти туда, затем обратно – тупо лень, потому многие обедают “по-быстрому” на берегу. И я в их числе. Еды набрал. Накрыл её салфетками, чтобы мухи не садились, и пошёл кофе наливать. Которое при мне и закончилось. Когда проходил, то заметил, что пожилой фрау лишь полстакана налилось и всё.

И вот картина: стоит длинная очередь к титану с кофе. Человек 15-ть, наверное. Все терпят, ждут, когда новый бак принесут. При этом никто не бузит. Тараторят, обсуждают кто где был и что видел, рассказывают свои польские анекдоты. Например, как в семье исторически все импотенты. Папа, дед, прадед...

– Откуда же ты тогда взялся, Марэк? – спросил доктор.

– А я из Гданьска...

Словаки и поляки, кстати, как и русские, так же свято верят в то, что за границей их никто не понимает.

Постоял там в очереди, приготовился, представил себе всё по шагам, отрепетировал, после чего спокойно, уверенно, обошёл всех слева и встал у титана с кофе.

Пока шёл, то слышал: “Шу-шу-шу”.

Внимание переключилось на меня.

Разговоры смолкли.

Не глядя на зрителей, поставил стакан под крантик. “Шу-шу-шу” стало громче *(да простит меня Pixar, проиллюстрирую)*.

Подождал чуток, чтобы все меня точно увидели и все всё осознали. Стою в полоборота к Зрителю. Повернул крантик, открыв проход жидкости и, естественно, ничего оттуда не потекло. Фрау с “полстаканом” кофе стояла рядом и с победным видом взирала на меня~~, кретина~~.

Ещё чуток подождал.

Дождался когда робкое “Шу-шу-шу” перешло в “Гы-гы-гы!”.

Там, судя по звукам, первоначальное недоумение уже переросло в веселье и глумление.

Кадры из мультфильма «For the Birds» студии Pixar

Ну а дальше я спокойно взял бак за крышку, потянул его на себя и, конечно же, – О, чудо! Из крана потекла тёмная жидкость, доверху заполнившая мой стакан. Я взял его, отошёл к столу, а европейцы стали проворно копировать данную читу, причём, двоим из них даже хватило остатков кофе.

Кадр из мультфильма «For the Birds» студии Pixar

В частности той фрау с наполовину наполненным стаканом.

А остальным нет.

Тогда все дружно вздохнули и стали, смущённо глядя друг на друга, терпеливо ждать, когда принесут новый бак кофе...

Поясню: когда у фрау на половине стакана кофе закончился, то я это увидел и подумал, что она или её сосед потянут титан на себя и дольют. Чтобы не ждать.

Полстакана там точно ещё есть, надо лишь наклонить бак.

Это ведь абсолютно логично и совершенно легально!

Но они не потянули титан на себя.

Следовательно, кофе там для меня ещё есть и никто на него не претендует. К тому же можно устроить шапито.

Так что я ничем не рисковал и уверенно работал на публику, заранее зная результат.

В общем: потому нас и не любят, что мы читеры.

Мы даже не замечаем своих ежедневных бытовых “чит”.

Если бы нам ещё между собой научиться ладить, да поменьше водки пить, то страшная бы сила в итоге получилась.

Особенно с учётом территорий и ресурсов страны.